（與華北政務委員會內務總署登記證字第拾伍號）

青島大新民報

郵政登記認為第三類新聞紙類

發行所 青島特別市山東路六號 青島大新民報社
發行人 孫天鍇
報費 每份八分 每月一元五角 外埠每月一元五角五分
廣告費 每行一次一元
各部電話 編輯室 營業部 印刷局 傳達 二二二〇四 二一〇八 二二六〇四 二三一九〇
東京支社 大阪支局

大陸連絡會議在京開幕

重要資源積極增產 解決食糧等問題

（北京十日中華電）為謀完成大東亞戰爭、強化大陸諸地域聯絡、以期增強貢獻於日本、第二屆大陸連絡會議第一日、九日午前十時起、在北京日本大使館於鹽澤北京駐在公使司會之下召開、席上由鹽澤公使闡述華北現狀及華北政務委員會內容充實、重行政運營日益發展情形、以及經濟建設石炭、鐵礦、石棉花、鹽等國防重要資源增產、貢獻日滿漸次增大、即食糧問題及物價政策、亦在努力中、繼續經濟建設雖有重大意義者、厥為處理黃河治水問題、此乃為異常重大事業、為完成此次事業、把握華北民心、解決食糧問題、為根本問題、再文化方面、揭民衆從來崇拜英美思想、以建設中國固有文化、期與日本採取緊密協力、再以該日會議、午前中有各地域現狀報告、午後協議關於附議事項、主要出席者如次：

（滿洲國）武部總務長官、小尾部隊長。
（關東州）三浦總長。
（朝鮮）田中政務總監、井原部隊長、
（蒙疆）岩崎公使、竹內總務長官、木村部隊長。
（華北）鹽澤公使、中西、西村兩部隊長、津島開發總裁。

代表齊集一堂 協議各項要案

（北京十日中華電）為完成大東亞戰爭而召開之第二次大陸連絡會議、第一日由九日午前十時起、在北京日本大使館舉行、出席者滿洲國方面武部總長、宮古海總務廳次長、三浦外務部次長、友軍方面小尾部隊長、關東局方面三浦總長、朝鮮方面田中政務總長、蒙疆方面岩崎公使、武內總務廳長、華北方面鹽澤公使、鹽大使館員、中西、西村兩部隊長等之各委員及隨員、以及其他由出席之企劃院秋永部長、大東亞省田中總務長官、吉州商工課長、山中調查官、海軍方面久保田北京駐在武官、民間方面津島開發總裁等、由鹽澤公使致開會詞後、及在該公使司令之下、開始各地狀況之報告、首先該公使就華北現狀加以說明、繼而蒙疆岩崎公使、滿洲國武部總務廳長、關東局（三浦總長）各報告各地之現狀、並陳述希望意見、少事休息後、即應在外交大樓主委員長之招待午餐宴、由下午二時起、報告關於現狀、午後對於附設事項實行懇談云。

解除食糧輸出入限制

友軍體恤民瘼、殷同副會長發表談話

（北京十日中華電）新民會中央總會副會長殷同氏、對於本月五日華北日軍當局發表解除主要食糧運出入限制、特於九日發表談話如次、

本年度全體聯合協議會、不但是現空前之盛典、且已獲得意外之成功、此殆為各方人士所同感、其最主要之特色、即不獨充分表現官民一體之精神、且盡量宣示中日一致之實證、蓋此次大會各種行事、均荷友邦官憲之熱誠支援、而其對於華北一億民衆總意、關切期待、尤深感佩、此次大會所有議案、如澈底禁絕煙毒、實行肅治貪污、以及推進新國民運動、實踐治安強化運動等等、現均依據民意在逐次施行之中、尤其民生關係最切民衆期望最殷之食糧流通問題、在全聯大會中、各地代表會頻切陳辯、發揮民意、茲者華北友軍當局、本偉大之道義精神、體恤民瘼、派為支援本會之全體聯合協議會、使其能以暢達民意起見、特於本月五日發表解除主要食糧運出入限制、以謀華北全區域內食糧流通之圓滑化、而達成豐裕民食、安定民生之目的、前此友軍當局、由於對敵經濟封鎖見地、依各地情形、實施華北各地小麥、小米、高粱、玉蜀黍四種之主要食糧運出入限制、此種食糧之偏在一地、及調節供求為主旨、予華北人民生活上之良好影響頗大、本會及華北民衆、實為感佩、本年度全聯協會議案、均極重要、既蒙友軍當局充分採納、復荷友邦官憲援助、想其他各案、必將逐步圓滿解決、絕不有負民衆之望云。

（又訊）新民會中央總會宣傳局、為華北日軍當局于本月五日發表解除主要食糧運出入限制、因恐一般民衆未能普遍理解、特通令各地總會、製作傳單散發、對於此次解除下之四大要綱、加以通俗之解釋、內容略謂在今年的全體聯合協議會中關於食糧的流通乃係主要的議題、各地的議案、各地民衆代表會總意切陳希望現在華北友軍當局為體恤民瘼貫徹民意起見、特將敵經濟封鎖的緣故、而施行的主要食糧運出入限制解除、解除令的要綱共有四點、第一、這次解除運出入限制的穀類、是小麥、小米、高粱和玉蜀黍、（第二）、各地方的物資對策委員會、除蒙疆、山西省及蘇淮區以外、現在實施的對於北京、天津、青島、運出入的許可暫時廢除、各地對於京津青的主要食糧運輸、由此可以便利、又各地域內縣市公署新民會合作社等中日關係機關目下所實施之運出入許可手續、暫時限於運向鐵路及主要水路沿線食糧集散地者、其他則無需許可、第三、京津及青島關係當局、對收集供出食糧關係業者的活動、予以積極的援助、並為謀無遺漏起見、運出許可制繼續為效、（即運出時仍須領得許可）、第四、雖於運出入限制解除後、為明瞭食糧的集中配給狀況、得要求調查在庫數目、存糧多寡、運出入申告等、鐵路及水運關係機關應緊密協力於上述目的達成云。

京津雜糧 市價穩定

（北京十日中華社電）因五日發表而實現之全華北主要雜糧運輸出入限制解除、繼續堅實之各地雜糧市價、有一齊穩定之勢云。

京市周邊地區 殘匪悉被剿滅

匪遺屍二百五十具

（北京十日中華社電）日軍部隊在北京周邊地區十月中肅清剿匪戰果如左：

一、交戰次數、三〇次。
一、敵兵力、一、三〇〇。
一、敵遺棄屍體、二五〇。
一、俘虜、五五。
一、主要鹵獲品、步槍七五、手槍四六、其他若干。

山西剔抉作戰 日軍精銳綜合戰果

（太原九日中華社電）在山西省各地繼續對共產軍剔抉作戰之日軍精銳、十月中綜合戰果如左：

敵遺棄屍體 二、〇九三
俘虜 二二一
投降 九九
鹵獲品 重輕機關槍二四、步槍一、三〇四、自動步槍七五、其他多數、覆滅敵施設、六二三處。

日軍攻擊 楊兆禾匪團 收獲赫赫戰果

（開封十日中華社電）日軍〇〇部隊、於六日攻擊楊兆禾舊獨立第四旅旅長所率之匪團、約三百五十名、所獲戰果如下：

敵遺棄屍體一〇
俘虜一七
鹵獲步槍一五 子彈一四〇〇
輕機槍一 手槍三

計劃實驗 改良鹹地

（北京十日中華社電）華北經濟當局、為計劃鹹地改良全體計劃、特委託華北產業科學研究所、作鹹地改良之種種實驗、為此該所東糧城鹹場本年設備有以下諸設工事、（一）用以備揚水機的水槽用配水暗水配水槽、（二）所定下水位之保持設備、排水暗渠、集水暗渠、滲水池、（三）試驗圃區計劃設定、（四）其他附屬工事、截至今日止、裝設籌備調定試驗圃、規模十分宏大、準備從明年開始見諸實驗、以為華北鹹地全般改良之中心、當能收莫大效果云。

第五次治安強化運動標語

我們要建設華北完成大東亞戰爭
我們要剿滅共匪肅正思想
我們要確保農產減低物價
我們要革新生活安定民生

對於時局新情勢 必須有新認識

各長官名流發表宏論（二）

華北政委會情報局長 林文龍

第五次治安強化運動、已於十月八日起開始展開、基於四大標語以及實踐要領、而動員全華北一億民衆、在官民協同一致的指導之下、無論都市與鄉村、無論個體與個人、均深自認識本身使命、努力工作、期其成果、使吾華北地區、於大東亞解放戰中、確能發揮產業基地之實質、而達到四大綱要之責任、當此時機、鄙人爰就「五次治運與我們的自覺」一題、貢抒個人之意見及期待。

所謂四大標語者、曰：我們要建設華北完成大東亞戰爭、我們要剿滅共匪肅正思想、我們要確保農產減低物價、我們要革新生活安定民生、以上四項課題、聚一觀覽、似甚顯然、但苟欲求其實踐步驟、則艱難之問題頗多、決非一蹴而成者、因之鄙人對於五次治運邁始之時、願與我華北一億民衆互相勉勵、絕不能因為易而輕預期、亦不能因難而卻步、然則必如何方可達到預期以上之目的、此則繫乎吾人之自覺。

首先要同一般民衆提示的、五次治運之根本意義、約事兩點、第一、乃係實踐以往四次治運之精神、作成進一步之收穫、第二、乃係立於大東亞戰爭必勝之信念下、針對華北地域之本格責任、而動員一億民衆、使其抖擻精神、併手並足、以集中心力與物力之整個力量、而分擔大東亞解放之任務、惟其如此、則吾人對於五次治運之自覺、衡以現實、亦當分為兩方面、即如：

一、在思想方面、「目的與方針」、「必須認清」、此次治運雖已列成四大項目、以作行動之方針、但按其實際言、「我們要建設華北完成大東亞戰爭」乃繫於吾人之希望、換言之、即我人之「目的」是也、而「剿滅共匪肅正思想、確保農產減低物價、與革新生活安定民生」等、乃屬於吾人之方法、執此方法澈底實踐、使其達成「完成大東亞戰爭」之目的也、易辭以言之、吾人必須將第二標語至第四標語之所昭示、作成鐵一般之事實、則華北不期其然而建設矣、進一步、為完成大東亞戰爭、吾人已認到兵站基地、產業基地之責任矣、鄙人所以不憚煩言者、意在昭告我民衆、由內心之自覺、而明瞭剿滅共匪、確保農產、及革新生活等為「因」、而建設華北、完成大東亞戰爭為「果」、吾人今日之本格責任、在乎由第二標語至第四標語、努力實施、盡一分力量、必獲到一分之成效、曾文正公有言：「莫問收獲但問耕耘」、此所以勉勵社會人士作事必須盡力、何況凡事皆能盡力、則無有不達成果者、五次治運之根本方針、不尚空談、而注重實踐、非實踐無以達成大東亞解放之目的、此應特別向華北民衆警惕者也。

二、在實踐方面、須以「綜合性之行動」向前邁進、此次治運中之標語、依表面言、雖然各條有各條之獨特性格、與其獨特之實施計劃、但在「建設華北」的一大前題之下、則各項標語皆有關聯、而皆有其「綜合性」、例如：共匪若不剿滅、則農產不能增收、農產不能增收、則物價無從低減、物價倘不減落、則生活不能安定、此直接之影響也、至共匪影響之影響、倘共匪不能澈底剿滅、則於「確保農產、肅正思想、及革新生活」等、皆有附帶之阻礙、故此、五次治強運動、以強調「剿絕共匪」為第一義、更於進剿匪類之同時、而謀肅正思想、確保農產、革新生活以作發揮前進之計、蓋於大東亞戰爭尚未完成之今日、吾人行動乃根據全體的力量、而發揮「綜合性」之運用以迅速完成華北產業基地之任務矣、綜上所論、前者、希望民衆於思想上確立治運之意識、後者希望民衆於實踐上須有「綜合性」之行動、彼此自覺、彼此推勵、以必勝之信念、為吾人行動之指導、努力邁進、絕不懈怠、則五次治運之成績、當能指日可待矣。

布堅固鐵壁陣

日海軍省發表異動

（東京十日中華電）日海軍此次異動中、最可注目為中國方面艦隊司令長官更迭、前年九月因病辭第二次近衛內閣海相後、以軍事參議官而閒居之吉田大將、再恢復健康、而任中國方面艦隊司令長官、吉田大將與嶋田海相、山本聯合艦隊司令長官等同期生中、本日發表（十日止）如左：

海軍大將 吉田善吾
補中國方面艦隊司令長官
海軍大將 豐田副武
補軍事參議官
海軍大將 古賀峯一
補橫須賀鎮守府司令長官
海軍中將 平田昇
補軍事參議官
海軍中將 高橋伊望
補吳鎮守府司令長官

偽駐蘇大使 邵力子返抵重慶

（南京十日中華社電）據重慶電訊、被召喚回國之重慶政權駐蘇大使邵力子、七日晨乘機由莫斯科飛抵重慶、面晤蔣介石、宋子文等、詳細報告以蘇聯為中心之最近歐洲諸情勢云。

舉全力擊滅英美 昂揚敢鬥精神

日展開一大國民運動

（東京十日中華電）以大東亞戰爭開始二週年為期、日大政翼贊會為期全國一致向強化戰爭之熱意、奉戴宣戰大詔、於茲二週年之旺盛擊滅英美之敢鬥精神、決戰大東亞戰爭、此刻始於日本行生產之增強、更以徹底戰爭生活之實踐者、亦係緊切、故於階民、而敵國英美將其物資日夜集中、今已將過入本格的資源、漸以狂奔於生產之發揮乘下諸國之總機能、依增強、軍備之擴充、以與戰局之挽回、值此際、日一億國民、此際應強化國內總進軍體制、向大東亞戰爭完遂、展開一大國民運動、茲決將其具體的運動、九日發表其基本要綱、以充分認識此戰場、以無益使運動諸項如左：

一、戰場精神之昂揚
二、生產增強之決行
三、戰爭生活之實踐徹底

一、徹底的戰場精神之昂揚運動、詔書必謹、盡忠報國精神、以生死一如之觀念、而更一層堅固國民之指導、把握時局與祖、強化國內生戰場之意識、一億國民協力一致、學其健化等、實踐戰爭生活之徹底、總力戰之兵士之熾烈敢鬥精神、二、以生產增強之決行運動、全力愈益旺盛發揚擊滅英美之軍需品之完全充足、主要食糧品之國內自給、及此等物資之生產等所需要之資材之完全生產為目標強力展開左記運動：

（一）產業再編成之強化徹底協力。
（二）技術總動員協力。
（三）產業能率向上。
（四）中小商工業之轉進整頓國民皆勞。
（五）國民皆勞。

三、以實踐戰爭生活之徹底運動、以生活必需物資之配給之安定、以國民生活之適切化、簡素化、剛健化等、實踐戰爭生活之徹底、健兵健民之原米食之普及獎勵。

（一）適當配給之實踐。
（二）國民生活之明朗化、簡素化、剛健化。
（三）健兵健民之原米食之普及獎勵。
（四）國民儲蓄之強化。
（五）國民防空之強化。

四、防諜之澈底、資人護之強化、物資之愛護活用、及物資之回收、各種增產運動等、且從來展開之諸國民運動、愈益實施澈底強化云。

華北是物產的寶藏

掃除一切邪說 解放東亞民族

文化人切實負責活動

五次治運解說

文化是國家民族的精神所寄、這是任何人所不能否認的、我們試看古今中外、沒有一個國家的存亡興替不是以文化的盛衰為轉移、即以友邦日本而論、自明治維新以迄於今、所以能富強光大、也未嘗不是因為在文化方面、大量吸收和發揚的結果、中國的文化、在近四十年來總是雜亂紛歧、舊有的已經敗壞、未來的不曾建設、所以舉國沸騰、大亂且數十年不息、即因於此、我華北自事變以後、最初二年的文化界、雖更籠於黑暗之中、但由於友邦日本高呼道義精神的再建、與中國知識分子的覺醒、雙方真誠攜手、已逐漸步入更生途徑、為中國、為東亞、這都是一種可喜的現象。

現在第五次治強運動展開、呼籲華北一億民衆共同推進、共同實踐、文化人自亦不能例外、我們試檢討一下、此次所揭示的四大目標、（一）建設華北完成大東亞戰爭、（二）剿滅共匪肅正思想、（三）確保農產減低物價、（四）革新生活安定民生、其中關於文化的地方所負責任非淺鮮、這是一般文化人要特別認清的。

首先我們且談建設華北、大概所謂建設、總是包含心與物兩方面、物是實質、心是精神、實質容易為人所見、而精神方面、每易落空洞、文化人談建設、自然應當偏於空洞的精神方面、不過須要在空洞之中籍努力量、才能於事有補、不能祇喊口號、作標語、寫文章便算完事、北京市教育局在十月十五日曾舉行過一次教育者大會、各教育者的演詞中、有「我等誓以至誠、協力推進第五次治安強化運動、決意本諸大義純然服膺大東亞戰爭精神、努力服務」云云、這是以說明一部分文化人的工作方向了。

其次我們談到完成大東亞戰爭方面、柏林生部長於十月二十七日招待京市記者時、曾發表談話云、「我們的同志們、為協力「大東亞戰爭」、不祇是寫幾篇文章、必須在行動方面有所表現、不斷是要審筆桿準備衛鋒、還要有隨時可以扛著槍桿衝鋒的勇氣和決心」、另一部分文化人、在這裏也可以尋得自己的前進的道路了。

至於「肅正思想」、則更是文化人應負起的艱巨使命、在前面我們說過「中國的文化、在近四十年來總是雜亂紛歧」、這雜亂紛歧的原因、不外是一切功利主義、共產主義、無限度自由主義等作祟、這些玩毀、在今日的文化者、必須切實負起掃除的責任了、吾人誓以正誼、要使一塵不染、重新樹立忠恕仁義的基礎、建設華北、解放東亞民族。

「革新生活」更是文化人應當率先躬行的、由來文人層裡一面是憔悴、一面是頹喪、文人一旦頹喪起來、實甚於其他、文人一旦頹喪、失之於生活不知嚴肅者主大、惟有嚴肅纔能不屈於威武、不動於金錢、纔能貫澈初志、完成大業」、以建設新文化、推進新文化的人們、對此豈能不予講求。

以上列舉的、大都在第五次治運熱烈展開期間、各文化人都已注意到、且正在實踐中的事、希望他們不懈不怠、努力前進、負起歷史上的一肩行李、披荊斬棘、用自己身處微小的光明、為後來的人照耀著這新開闢的道路。

現地事務進行圓滑 新機構已整備

日重光大使在日談話

（東京十日中華社電）日重光駐華大使、九日午後覲見天皇陛下奏上中國問題、並晉謁首相官邸往訪、即由御前退下、大使在國內三浦間私邸以次官及記者團關係、發表大要如左談話：

（一）大東亞省現地機關整備狀況

現地機關在大東亞省創設準備期中、業已努力調整、大東亞省設置後、現地事務進行非常圓滑、新機構亦已整備、今後可以本格的進行工作。

（二）中央與現地政策一致

與青木大東亞相在現地時代、每日見面、對於根本的對華政策、意見全一致、殘留問題、在如何實現既定政策之點、余擬盡全力、青木大臣與余各有意見、此點各依立場而實現之。

（三）現地機關連絡調整

為期各地各局機關事務之調整推進、擬須緊連絡、歸還南京後即召集公使參事官總領事等於南京、余擬作處理問題之旅行、故大使館專用飛機實為必要、擬商定此事。

（四）與國民政府之關係

新機構之出現、不無使中國政府受到日本對華方針變更印象之嫌、平沼男爵訪問使節訪問國府之際、說明日本根本方針不變、現地國府亦已認充分意見、最近此種氣忿可以斷言絕無、然此問題可依今後實行而明瞭、有誠意實行之必要。

（五）對華權限強化問題

依新機構之實現、而實質的對華權限已經強化、今後有將此反映於政策之運營上之必要云。

日高大使 經滬返日

（南京十日中華社電）日本新任駐義大使日高信六郎偕夫人、九日九時乘車自南京出發、經滬轉道返日云。

滬清鄉委會 訓練生畢業

（上海十日中華社電）清鄉委員會上海分會青年訓練所、首屆畢業生一百名、定十日上午九時、在周浦鎮該所舉行畢業典禮、陳公博市長親臨主持云。

太原市舉行 皇軍入城紀念式

（太原十日中華社電）值皇軍太原入城五週年之九日、太原市內每戶懸掛日章旗中國旗、各機關團體官署學校會社等、亦分別舉行紀念典禮、繼則參拜太原神社、新民會武運長久之祈願、然後在大政翼贊會主辦之下舉行太原復興紀念講演會於日華俱樂部講堂、一方中國方面由山西省公署新民會共同主辦在太原綜合運動場、舉行日華合同體育大會云。

麗人

雨羽著・許濤繪 （12）

第十五章 復活的愛餘

果然有威、把蘇瑞梅嚴奶奶都懾住了、把賓客們的笑聲也全壓下去了、廚子托著方盤趕緊走了、台上的人也收起了鑼鼓、停住鼓聲、張善翁把臉沉了半天、又拍桌子說：「嚴奶奶！你滾罷！」嚴奶奶臉跟著加子似的、低著頭就走出去了、旁邊誰有虎倪三等人勸說、但張善翁怒猶未息、忽然蘇瑞梅搭住了臉大哭、轉頭來就向張善翁質問、說：「也叫我滾嗎」一陣瘋似的又向張瀾濤撲去、說：「滾！滾！滾！你伯父叫咱們滾、連我帶你帶孩子帶……就全都得滾、滾出去再算賬！」這時西院的兩位姨太太、本院的一位姨太太、連吳太太、呂太太、衛小姐、素香、許多老媽子一齊跑過去、拉她、推她、持她的兩、才把她架出了客廳、張瀾濤是由客廳的另一個門溜走了、院中還腳步亂響、衆人亂勸著、蘇瑞梅大哭說：「張瀾濤！……咱們全都滾吧！……就留下個妖精在你家裡吧！」婉惲想不到竟有人也呼自己為妖精、真是心裡又難受、又生氣、少時外面的細亂的聲音漸漸移往後院去了、她的心中仍在後悔、四周卻是寂然無聲。

雖然酒已斟入了盃中、主人舉盃勸客、菜也一件件地上來、——那個禿頭的廚子可沒再露面、——但各個的座位之間、全都默然尋歡、連小孩子都回憶著剛才那幕可怕的情景、而不敢問一聲、張瀾濤又換了一身顏色的西服、回來了、面部表情是十分地呆板、不知他心裡是止難受、還是在生氣、他的父親張福翁也回到客廳來陪客、到男賓席上拱拱手說：「驚擾驚擾！」賓客也齊都一邊吃著菜、一邊欠欠身、但也都不能加什麼批評、席間的張善翁臉色緩了、就歎息說：「那個人實在是有精神病、我不常在家、再說又隔個院、而且是親戚家的女眷、我也實在是無法！」福翁大人也慨歎着說：「說來也是個可憐的人！她是內人的親姪女、嫁給的也是個世家、只是遇人不淑！」這還是姨太太向女客們也是以「精神病」、「過了大人的這個昔日、她男人就要把她接走了」、這樣的結果施論、她也知道是也不會相信她這話的、張曉波在那邊也跟幾個同學交忿地談說、她的母親坐在椅子上早不住流眼淚、女太太低聲解勸著、少時男賓那邊有人點起拳來、這邊吳太太也發起了猜牙籤行酒令、立時笑聲又騰起、衝破了寂寞、僕人在廳中又懸了一盞汽油燈、由石棉的罩子裡射出來強烈的白光、廳中一切的紅色全變成了粉的了、婉惲愈顯得皓潔只似冰、似玉塑成的一個美人似的、她也漸漸歡笑、活潑、而忽然間由外邊又進來了蘇瑞梅、兩邊席上的歡笑之聲又漸漸停了、蘇瑞梅如今是換了一身白的、與婉惲一樣的白、但是有綠花兒的衣裳、小腳兒是豆青色、繡著金線的鳳凰、手指上多帶了兩只藍的綠的翡翠戒指、臉兒像個霜打的蘋果、她像是一點也沒有記得剛才的事、扭捏得更利害、一直走到她姑母的座位、落座時還向婉惲這邊瞪了一下、她的姑母就歎息說：「從三天前我就囑咐你、求你、可是你到底瞧是不聽我的話、你叫你姑夫、你表弟、多難堪、你不可胡拉扯上他們呀！」蘇瑞梅低著頭、沒有言語、也現出後悔的樣子、有一位女太太就勸說：「得啦！得啦！請老太太也別言語啦！還是請我小姐吃酒吧！」蘇瑞梅猛然又揚起臉來說：「您也別讓我、我什麼都會自己吃、酒我也吃、菜我也吃、瞧我更吃、這一桌席都許不夠我吃的、我那案子是個餓鬼……」旁邊的人就拉她攔她、她卻更大聲說：「這案子我是要飯的、藥說我還有個賭媽、有個……！」她姑媽說：「咳！我的祖宗！你就當著大家留點臉吧！」蘇瑞梅拿手吧吧地打着自己的臉、說：「我不怕丟臉！我要怕、我還不回來呢？我現在回來也不是為換臉來啦、我是也要扯下吳家飯的、賣酒的、唱戲的、那張狐狸子臉咱們一塊兒丟！丟！我怕什麼？我在家裡拼、在外邊又沒拼人！」她姑母歎着氣、暗中使勁拍她的腿、她又咬一聲、仰着臉格格地大笑、那邊吳太太還跟着地行令、男賓席更有人高聲猜地划拳。

頭痛聖藥
新腦
註冊商標
醫學博士 森田資孝先生發許
立止頭痛！靈効如神！！
腦新如遇頭腦疼痛非常難忍時、頭目眩暈神智昏迷時、或讀書過度精神疲倦時及惡醉宿酒未醒時、倘速服腦新可立見奇効、其効若響、服後三分鐘、頓覺頭目爽快神智清新、苦痛若失、有如夜月秋遊能有心曠神怡之妙、此偉績確為本劑獨具之特長、且雖連續服用、對於腦神經或心臟胃腸等、決無副作用、亦無影響、孕婦服用亦無害
主治 偏正頭痛・頭沉神昏・頭迷眼花・腦筋疲乏・精神憂鬱・面神經痛・宿酒惡醉・暈船暈車
包裝 四十七包裝 十三包裝 二十八包裝 六十包裝 百三十包裝
★腦新一藥並非外國貨 ★隨意購買發售有 ★附近各坊間均有 ★注意購用 ★各商標人 ★各地藥房中庶有偽冒 有藥房出售 各地藥商 本牌利商 不子代售
荒川長太郎合股公司

東亞靈藥
仁丹
健康之源
神効 廉價 萬衆 歡迎
強胃潤腸 口腔消毒 通便順氣 防疫救急 清神醒疲
速服仁丹 奇効如神
仁丹 消化と毒けし
嚴防假貨

鮮美滋補調味
味之美
味之美工廠
青島市寧縣路二十三號 電話（二）二六一七

電氣專家
常備大批優良電機 兼包一切電氣工程 批發零售按裝修理 價格公道歡迎惠顧
凡貴廠電機發生障礙時請速電告敝號當立即派員前往檢查概不收費決不食言
濟寧路五十八號
青島復興電業謹啓
電話二四六八八 電報掛號七一九三

華北唯一之油漆工廠
天津東亞油漆股份有限公司
山東省總經理
善
乾商會
青島堂邑路二號 電話2二五八八六二〇號
濟南四大馬路緯一路二七〇六號 電話三九八八六號

時論　肅正思想生活倫理化

談到思想問題、我們覺得這不是一般國民大衆的普遍問題、嚴格說來、只能算是士大夫階級的特有問題、換言之、即知識階層的特殊問題、爲什麼呢、中國鄉村的一般農民、談不到什麼思想、根本上不懂得什麼叫做思想、在農民眼裡、唯一要緊的就是有飯吃、有衣穿、有房子住、能夠安居樂業、其他什麼政治問題、民族問題等等、簡直和他們是風馬牛不相及、所以所謂肅正思想、在農村是不成問題的、因爲農村裡沒有思想、譬如說是當八路軍的、也不是懂得共產主義、恐怕多半是不能生活才挺而走險的、所以我們對於無知的農民大衆、不必講思想、只有談生活能有保障、沒於一個人不是國家的好國民、否則任憑你說得舌敝脣焦、如果他們沒有飯吃、結果還是沒有一點效果。

肅正思想的對象、不在鄉村而在都市、尤其在都市的一般知識分子爲最要緊、根據都市領導農村原則、都市分子思想肅正、自然可以去領導鄉村。

肅正思想問題的實質、第一要肅止共產主義思想、第二要肅止依存英美的思想、第三要肅正歐美功利思想、這三種思想的應該肅清、已是天經地義的事實需要、用不着再來申述理由、目前最緊要的問題、是在于肅正思想的手段。

談到這一點、便和生活倫理化有連帶關係、因爲我們要想肅正不良的思想、必須有更高級的優秀的思想來克服來代替、所謂高級的優秀思想、不外是發揚我們東方固有的道德文化、這纔可以克服歐美的不良思想。

關於這個問題、現在已竟有了具體的表現、就是新國民運動、是時代需要下的一種必然運動、由於這種運動、可以啓發國民的倫理觀念、實踐倫理目標、這個運動的基本要領有六、即忠國家、愛東亞、重道義、尚勞働、負責任、守紀律、在這六項要領中、充分表現着東方精神文化的特徵、我們如能遵照這六條信約、實踐履行、自由個人做起、漸漸推至於一般國民大衆、結果、歐美不良思想、自然遏止、我們的生活走上軌道、當然趨於倫理化了。

最後再說一句、所謂肅正思想、所謂生活倫理化、兩個問題、有着緊密的關聯、是一個問題的兩面、前者是消極的、後者是積極的、雙管齊下、自可收事半功倍之效、還有一點、就是這種問題、不能只尚空談、最要緊的是實踐、每個人都能腳踏實地的作去、則國民物心兩方面的建設、自可達於完成。

生活倫理化雖然看來或者有人不甚了解、所謂倫理爲天經地義人類維繫的條理兩文法則、無論甚麼人不得越出絲毫、然後纔能「家齊國治、而天下平」今日後方民衆的生活當然要講求倫理化、必須一絲不苟、方不負大時代國民、我們在建設華北大目標下、應該思想向上、以東方道義精神肅清一切外務邪說、然後在訓練自己的生活是否合於規矩紀律、鄉村除外單由都市論起因物價高昂、生活方面固然有不少的人自覺自戒、可是一般奢華份子依然是揮霍浪費、並且假平時尤爲特甚、此等的生活豈但講不到倫理化、並且連規矩也講不到、再其次的人就是頹廢、雖不修邊幅的資格、也過生活浮的無規矩無紀律、在此大時代下這都是不應該的、今日國民的思想必使達到「思無邪」國民的生活必使達到倫理化、這樣方是建設華北的要徵。

本日之解說　阿菲利加概說(一)

名稱位置境域　古代愛尼基人雄飛海上、阿菲利加洲北部之住民曰AFRI 後遂沿稱爲全洲之名、面稱曰非洲、位於東半球之西南、介大西印度兩洋間、北隔地中海對歐洲、東北隔紅海望亞洲、并有蘇彝士地峽連接兩陸、東瀕印度洋、西臨大西洋、其與亞洲連接處、因有蘇彝士地峽之聯深入、今雖擇用人爲之蘇彝士運河爲亞非之界、亦有人主張採用自亞喀巴灣經約但河低谷、至地中海之綫者、苟自地文上觀察、亦具有充分之理由也。

面積人口　非洲面積、凡一千一百五十二萬方哩、當世界全陸四分之一、亞洲四分之三、大於歐陸三倍、爲世界第二大洲、人口約一萬八千萬、約當全球十分之一、亞洲五分之一、歐洲五分之二、平均每方哩約十六人、密度次歐亞二洲、居世界第三。

探險之蹟史　非洲與歐陸僅一地中海之隔、紀元前七八百年、斐尼基人希臘人、在地中海沿岸、已有殖民地之設置、其後馬其頓亞歷山大王建亞歷敘得市、羅馬收埃及入版圖、往來尤繁、惟足跡不達撒哈拉沙漠以南、故與有黑暗大陸之稱焉、逮十三世紀、大西洋航業發達、發見亞速爾加那列二群島、十四世紀、德國冒險商船、達幾內亞沿岸、一四八七年、葡人巴塞維未達好望角、翌年、葡人法斯科駕好望角達印度、於是非洲之沿岸、漸爲歐人所明瞭、內部之探險殖民、乃接踵而起、十七世紀、法英荷諸國、始各於西岸拓殖民地、十八世紀、英人勃魯斯、探青尼羅河源、十九世紀、德人巴爾斯、英人馬哥巴、匏爾頓、史貝克、喀麥隆、立溫斯頓、斯坦利等、先後至內地探察、足跡遍中南非洲、於是非洲內部情形、遂大白於世、而以歐人之勢力、每隨探險者以俱進、全洲各地、遂亦爲列強分割殆盡、雖於今日鐵路日多、交通漸便、所謂黑暗大陸者殆成過去之名詞矣。

政法區劃　本洲政治區劃、至爲複雜、除東北部之埃及、東部之阿比西尼亞、西岸之利比里亞三國外、英法義葡西諸國、均佔有廣大殖民地、第一次大戰前、德國原有殖民地四區、今歸英法代管、以下就政治現狀、獨立國、英屬地、法屬地、義屬地、葡屬地、西屬地等。

現勢　非洲以地勢氣候等關係、開發甚遲、民智閉塞、不足與他人以短長、自十七世紀以還、歐人探險成功、全洲各地、遂爲英法西葡等國割據殆盡、可言純獨立國、即埃及尚未能完全脫英之羈絆、阿比西尼亞、現占領於英、利比亞義大利之屬地俱不足在國際占一席重要地位謂爲全洲在白人勢力之下、不爲過也、若就白人之勢力論之、則以英法義三國爲最大、約各佔地達非洲總面積三分之一以上、足以支配全球之勢。

(圖爲摩洛哥上流家庭之姑娘風俗、此寫眞爲摩洛哥女子代表姿態、肌膚雖呈淺黑色、但甚活潑而富健康之美)

摩洛哥局勢緊急
卡薩布蘭卡東方激戰中　法軍力抗美登陸軍

【維嘉十日專電】據此間九日晚報告：摩洛哥之局勢漸形危急、米地亞區頃遭自萊台拉方面前進之美軍坦克隊之威脅、卡薩布蘭卡迤東七公里處發生戰爭、法軍曾在港外擊沉敵摩托魚雷艇多艘、俘敵多名、阿爾及利亞之阿蘭城仍在法軍佔領下、其他各線無變化、突尼斯境安靖如常云。

【維嘉十日專電】維嘉官方九日晚宣稱、阿爾及耳陷落後、北非法軍則分爲兩、摩洛哥總督奴格司將軍指揮摩洛哥及阿爾及利亞西部北至阿蘭區法軍、賡續抗戰、白爾將軍將指揮阿爾及利亞西部及突尼斯完成抵抗云。

【維嘉十日專電】此間官方九日晚所接摩洛哥最後來電稱、里奧丹港法駐軍在塞地亞附近潰退英美登陸軍、并在該鎮肅清敵軍、並釋爲敵軍所俘之法軍、里奧丹港主當白德間之公路及鐵路仍歸法軍掌握、法援軍一營自米克納司由海道抵該港增防、薩塞施北敵軍千餘完成登陸、法軍仍在抵禦中、法援軍自米克納司開出、在弗台拉港附近阻擋美軍、塞非附近美軍賡續登陸中、境內其他各地安靖、阿加迪爾摩加道兩地續有美軍登陸云。

沿岸各砲台
猛轟美國艦隊　軍艦數艘已被擊沉

(維嘉十日同盟電)綜合由法屬非洲殖民地九日夜半維嘉所接情報、同方面戰況如左、

△阿爾地方　美軍於阿爾東方商港阿爾及耳漸次陸續上陸、向聖克諾西方波爾西南方陸續集結、有達到貝勒保公路之模樣、將阿爾軍港成由東方及南方包圍之態形、在阿爾軍港之美軍、不拘應數次攻擊、而法軍頑強抵抗、該軍港週邊砲台依然在法軍手中。

△摩洛哥地方　在薩斐港上陸之美軍、由該港向東方進擊、諸開斯圖下之法軍、到處激擊美軍而勇戰、在里約德港上陸之美軍受法軍頑強抵抗、進擊被阻害、美軍擬將來台亞上陸、因守備隊猛砲火而後退之美軍數個旅隊、在戰軍部隊掩護下、因三方面包圍卡薩布蘭卡、法軍對此頑強抵抗、一方加薩布蘭卡沿岸砲台、對美國艦隊集中猛火、有數隻被擊沉、於八日之海戰、法戰艦卓哈爾受聯合軍空軍部隊轟炸、目下炎燒中、在該港附近上陸之美軍、對該港取包圍態勢、但法軍及一般市民戰鬥精神熾烈、預想到美軍必頑強抵抗。

△突尼直亞地方　在突尼直亞方面聯合軍上陸企圖雖尚未實現、但鑒於事態之緊急、該方面司令官已任命卡脇將軍、對不法攻擊萬全準備已告完竣云。

俘虜美軍極夥　法反攻作戰奏大效果

(里斯本九日中華社電)據九日上午之維嘉廣播稱、摩洛哥依然展開激戰、卡薩布蘭卡洋面進行海戰、又據拉巴特來電稱、摩洛哥沿岸上陸之一部美軍、企圖佔據港地點、經法軍予以擊退、其大部分已成俘虜、九日晨該方面已歸法軍手中、再法軍之反攻作戰仍繼續於各處展開、尤以薩菲港拉及布爾尼卡法軍佔優勢云。

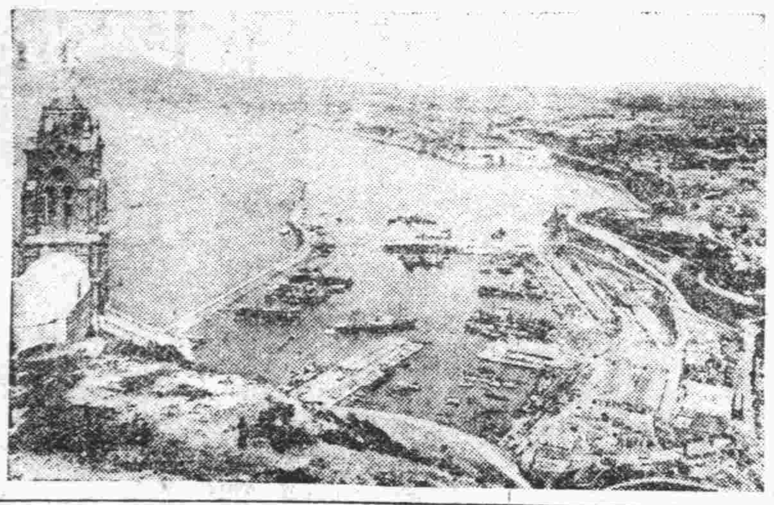

爲海戰中心之阿蘭港全景

法增援軍開抵摩洛哥　防衛力更形強化

(里斯本十日中華電)拉巴特

法軍果敢抵抗
阿爾及耳正在激戰中

(里斯本九日中華社電)綜合諸偵報稱、美軍侵略北西非洲作戰之詳細戰況如次、

美軍八日午前三時十五分進攻阿爾及耳海上、以戰艦三隻、巡洋艦二隻掩護之護送船團、於該地一帶實行登陸、法軍守備隊即予以迎頭痛擊、美軍乘第二陣第三陣之後、仍實行登陸、一方在阿爾及耳西方阿爾與法軍亦展開激烈戰鬥、則法軍即向集結該港海上之英美聯合艦隊加以猛烈砲火、擊沉英艦艇二隻美艦艇一隻、又阿爾東方登陸之多數美兵被俘於美軍不顧損失、仍復後續部隊登陸、業已成功、英美空軍亦同時轟炸法軍飛機場、然進攻美軍數額尚未判明、但該軍係由機械化部隊步兵海兵隊及水兵落下傘部隊等所編成、即英軍亦有相當多數參加其中、英方稱、此次上陸部隊輸送船重海軍力係開戰以來最大規模者、傳在阿爾及耳登陸之聯合國空軍轟炸法國海軍司令部、再美軍一部亦在阿爾及耳西方三十二海里登陸、法軍因寡不敵衆遂將該地失守、傳聯合軍在法領摩洛哥西岸之登陸展開激戰、海傳別動隊在距西非卡薩布蘭卡四十公里日下登陸中、聯合軍曾企圖在卡薩布蘭卡登陸、因遭沿岸之猛攻均被擊退、軍艦二隻受重大損失、至於法領各地戰鬥之現狀情報紛紛莫衷一是、除阿爾及耳外、其他地區法軍頑強抵抗、而使保持優勢之聯合國軍、手足無措云。

協力海軍作戰　阿爾法空軍活躍

【斯德哥爾摩十日專電】倫敦來電、北非聯合軍司令部頃於九日夜宣稱、美軍業已深入阿蘭之後方、西部及東部、該區

德空軍猛轟炸
滿裝美軍輸送船團　軸心軍將援助法軍

(北京十日中華社電)據海通社維嘉十一日來電此間消息稱：九日下午當滿裝兵士之美運輸艦六艘、在阿爾及耳港登陸時、被德機大隊發現、當即施以轟炸於六時一刻、德機又發現於該港上空、美軍倉惶失措、德機不顧猛烈砲火投彈、多命中目標、美艦兩艘、起火焚燒云。

(柏林十日中華社電)英美聯合國爲在歐洲謀得反擊基地、乃思利用北非計劃、自美軍進駐利比里亞以來、業已察知、最近有由白數十隻艦船所成之大輸送船團、集結直布羅陀、而接有情報、德政府并無特別驚慌色彩、持冷靜態度、注意事態之進展、關於英美聯合軍之意圖、如綜合德政府當局觀測、在歐洲大陸德軍、除東部戰線之一部分外、對確立歐洲新秩序必要之地域已全部確保、擬挽回世界戰局頹勢之聯合軍、完全喪失反擊之機會、結果乃於抵抗力最貧弱之法領阿非利加蠢動、然聯合國方面因船舶輸度不足、兵器兵員整備亦不充分、反擊時機尚未成熟、軸心軍長期戰態勢、遂着着堅固化、一方因蘇聯政府之第二戰線要望愈益切實、終於無法出以冒險的反擊作戰、遂自埃及尼羅戰綫之反擊開始、利比里亞上陸及此次北非侵害係出於如斯一貫目的之作戰行動、又爲抵抗聯合國如斯意圖法政府決毅然出以斷絕國交之舉、德外部對此表示深感同情之支持、然聯合軍如獲得利比里亞及阿爾及利亞東西兩方根據地時、則地中海之安定被破壞、非在軸心軍有難於樂觀之情勢者、有充分自覺、惟其間成爲閉塞者、結局如無德義兩軍直接援助、恐難阻止美國進擊、想近將有何種伏然反擊措置、但美軍新軍事行動之意圖乃暫分散、羅美爾將軍麾下軸心軍之兵力、而出以之擊破之目的、故軸心軍之對策、有慎重之必要、此種意見條爲有力云。

法呼籲國民　沉着應戰

(維嘉十日中華社電)法政府接悉美軍不法侵入非洲法國屬地後、即召集閣僚將軍及阿爾及利亞總督等緊急會議舉行緊急閣議達三次之後、協議結果、法政府認爲此次美政府出諸此種軍事行動、無異爲自行斷絕法美兩國國交、制伐爾總理亦就此事正式通牒美國駐法代理大使、接法政府自美軍進駐馬達加斯加島後、並未採取甚於抗議之措置、此次經緊急閣議協議、而有此重大決定之理由、殆因阿爾及利亞較馬達加斯加島及敘利亞更爲重要、即情勢亦根本不同、蓋阿爾及利亞既非殖民地、又非保護領、不論在政治上或地位上、阿爾及利亞乃法國之一部份尤爲法國海外領土之最重要者、故法國既不法侵入該地、其行動即不啻爲與法國絕交也、又佩坦元首昨發表廣播演說、呼籲全國民團結一致、沉着應付、

摩洛哥戰況　美陸軍部發表

一、八日拂曉、由大西洋岸數處侵入之英美聯合軍、以少數部隊於非達拉(拉巴特西南方六十公里)及利約狄港(拉巴特東北方五十七公里)上陸。

一、卡薩布蘭卡展開空襲、與由海上之猛烈砲擊、又該市洋面法哨戒艦隊與美艦隊迄八日下午仍繼續海戰云。

(維嘉十日中華電)哈瓦斯社今晨報導摩洛哥方面戰況如次、法艦隊八日下午在卡薩布蘭卡海面迎擊美英艦隊、一在摩洛哥海岸美英軍受法軍抵抗、被阻於各地之海岸、法軍絡續增援兵力、現正加強中云。

(維嘉九日中華電)哈瓦斯社關於摩洛哥方面之戰況、九日復有報道如次、

一、八日夜間法增援部隊抵摩洛哥、該方面之防備更形強化

一、於各地南英美軍交戰中之法守備軍、隨處阻止敵之攻擊

(里斯本九日中華社電)華盛頓來電、美陸軍省九日公表如次、

摩洛哥卡薩布蘭卡目下展開激戰、該港陷落已爲時間問題、在海戰時美海軍部隊予法艦隊以莫大損害、在阿爾及耳東北部登陸之美軍日北突尼西亞進擊中、美軍已進擊阿蘭內地數公里、並俘虜二千、占領飛機場數處、再羅斯福大總統通告突尼西亞士民允許美軍通過法領突尼西亞云。

聯合軍佔領　飛機場數處

(里斯本九日中華社電)倫敦來電、聯合軍八日關於法領北非戰況發表稱、美軍部隊之上陸作戰、於法領北非大西洋岸各處、順利進行中、聯合軍於八日佔領重要飛機場數處云。

英駐美代表　任海軍司令官

(瑞典京城九日中華社電)據倫敦電、法國北非方面之英美聯合艦隊司令官、係前英國駐美海軍代表坎寧翰提督云。

法海軍現勢

(里斯本十日中華社電)據此間軍事專家談法國海軍現勢如下、

一、戰艦三艘、斯特拉斯佈爾號、鄧扣克號(均爲二萬六千噸)布雷温司號(二二一九八噸)。

二、重巡洋艦四艘、阿爾及利亞號(一〇〇〇〇噸)、哥爾培爾號、非斯號、台布列號、均爲(一〇〇〇〇噸)。

三、輕巡洋艦三艘、拉加利索尼爾號、維埃奴拉號、馬賽號、均爲(七六〇〇噸)。

四、水上航空母艦一艘、曼班台斯特號。

五、驅逐艦二十五艘。

六、潛水艇二十七艘。

七、帆船多艘。

其中鄧扣克號曾於一九四〇年遭英軍砲擊而炎傷、在阿蘭海觸礁、於(一九四一)年修竣、就役、又斯特拉斯佈爾號、與鄧扣克號同時被水雷攻擊云

聯合軍艦隊　駛入阿爾及耳

(維嘉十日中華社電)阿爾及耳停戰協定已由美軍司令官坎寧翰與法第十九軍團司令克魯茲代表雙方簽字、事後、于九日上午十時許聯合軍之輸送船及水雷艇等即相繼駛入阿爾及耳港、英美兩國步兵部隊亦相繼上陸、復有水雷艇數艘入港、該地海面一帶、已出現聯合軍大型艦艇云。

(維嘉九日中華電)關於阿爾及耳停戰協定、由美國侵入部隊司令官卡寧加姆將軍與法第十九軍團司令官資將軍間實行簽字、簽字後、九日午前十時聯合軍運送船並水雷艇各一隻進入阿爾及耳港、而英國空軍部隊並美國步兵部隊亦實行登陸云。

斷乎完遂戰爭
爭取最後勝利　義政府當局表明意向

(羅馬十日中華社電)關於對法領殖民地之美軍此次行動、義大利政府當局九日表明意向此次英美兩國政府因在歐洲大陸不能結成第二戰線、此次衝破法政府擴點侵入非洲殖民地之舉、夫美國政府行動蔑視國際公法、但慨軸心軍在內地戰線奮鬥之際、羅斯福爲姿態利人計、而侵入法領殖民地者、純等於脫險之舉、然非洲戰線之擴大與斯塔林要求之第二戰線、似是而非、非能減輕德軍之負担、總之今則地中海已成戰局之中心、實不可否認者也、諸如內耳戰線之反攻、及空爆義大利諸都市、並侵害法領殖民地、此乃義大利國民之心理的效果、一貫之作戰行動義大利國民始終持冷靜態度爲獲得最後勝利具有斷乎戰爭到底之決意云。

羅斯福所抱野望　正在實現中　德報抨擊美卑劣行爲

(柏林十日中華社電)德外務省機關「外交通信」九日痛斥英美軍侵入法領北非作戰、大意謂：「英美要求展開第二戰線之反念、而採取最無危險之方法也、按美軍之北非登陸、爲防止軸心軍進入北非之必要手段、推進斯福社言西班牙、葡萄牙兩國、對保障本國及殖民地不遭侵略之英諸乃美英也、法國於開戰同時、即遭被美利用、慘遭蹂躪、而羅斯福竟爲南赤亦爲英國民所棄、致英美爲除去德義威脅、謂於不侵略法領羅斯福公約欺騙性、由從來美國所採取之帝國主義的政策觀之、實不需贅言、然羅斯福過去一年以上所抱之野望、今正在實現中云。

羅馬教皇廳　無外交舉動

(梵諦岡十日中華電)關於美軍此次不法行動、羅馬教皇廳尚無任何外交的運動、其機關報、尚未作論說、該廳意見以爲美軍此次侵略行動、乃對於非交戰國之直接的暴力行動、與教皇一九四一年聖誕生日所發表同章之精神完全背馳云。

葡西兩國　極感不安

【柏林十日專電】德外交部發言人九日宣稱：德外交部頃據討英美侵略北非法屬後、葡萄牙及西班牙兩國立場、外報記者詢問時表示：對西葡兩國內部、形成不安、如譬言之爲、及政府

德國深表同情　將予道義援助

【柏林十日專電】德外部發言人、九日在情報會議席間申稱、法國對英美侵略之抵抗、軸心國方面深表同情、并予道德援助、目今法國已洞悉其殖民地之必要、歐洲法國地位之危害矣、軸心國對法國之團結和亦希保持實力保護其殖民地之之用、此亦即歐洲和平戰之所以也云。

軍事援助、此在實際上理所當然、蓋乎外界毫無可慮、法國日昨爲遭遇者、明日亦將降臨他國之慶也云、

丹麥政府　決定改組　即公佈新閣名單

【哥本哈根十日專電】此間官方宣稱、上周內丹麥政府、政府當局與擁護政府之各政黨間、及各黨自願會議進行重要商討、一致同意係此政治變動下、改組政府之必要、各黨領袖奉王太子之召、進行會議、至本月七日晚會議告終、決議外長施開文尼斯組新政府、其新閣名單、日內即可公佈。

對政府誓效忠誠
安南總督表明決意

(河內九日中華社電)德克法印總督支持本國政府美軍侵害北非之斷乎態度、代表法印官民致書法本國殖民大臣如左：全印度支那在美國攻擊北非之際、對於佩坦元帥所表明之悲情及北非住民表明深甚同情、對於本國參戰忠誠、確信不論發生如何事態、本國政府可以依賴全印度支那之忠實云。

(河內九日中華社電)芳澤大使九日午前十一時與外交部長波黎巴氏來訪、並聽取法印政廳所接北非戰局公電報告、作種種懇談、芳澤大使會談後聲明於法美斷絕國交前入云：此次美國對法領北非洲之侵略、實因歐洲第二戰線展開法沿岸挪威海岸等防備嚴重不能實現、故在取戰後轉化中立國、法領求其最小抵抗戰、法國已成英美結成第二戰線之犧牲品、美國當曰言人道、而竟出於卑劣已極行爲、已將其本性暴露無遺、日法印關係想不致發生變化、法美斷絕國交即包含卑晩參加軸心國之意味、日法印政治關係將更加緊密云。

全面刊佈此項消息、對美政府指摘、越南機關報公正新聞更刊登「美人已脫掉紳士假面具、暴露其虎狼行爲」大標題、強化即時斷絕國交、主張趨美作戰、且此間廣播電台、更自昨日以來激復放送阿爾及利亞及摩洛哥方面激戰戰況、並放送法國國歌、全越南反美情緒愈爲激烈云。

死守達加爾　總督披瀝決意

(里斯本十日中華社電)達加爾來電、接到美軍進攻法屬北非之報後、達加爾當局急速採取嚴重措置、住民皆極冷靜態度、波瓦遜總督八日致電佩坦首席稱、「法領西非已完成一切準備、請期待吾等之今後」、披瀝死守決意云。

反美情緒　瀰漫越南

(西貢十日中華社電)法侵略美國北非洲殖民地消息傳來、此間法國人士大爲衝動、一致對美反感尤深、九日各報

北京法使館　擁護抗戰　參事官表明決意

(北京十日中華社電)因此次美國之魔手伸向法屬北非、遂使隱忍自重之維嘉政府、於八日夜決然通告對美斷交、此消息九日午後傳到北京法國大使館、波克羅索恩參事官於參事官室在日於棹上之地圖、一面嘆息組織、談話如下、因未接到何等正式通知、故余不能有所奉告、唯美國之侵略、已在預料之中、其不法情形、實堪痛恨、吾人必須擁護佩坦主席始終共同一致守護祖國此項決心、已愈益堅固云。

美國港內　法輪被沒收

【里斯本十日專電】華盛頓來電：法國駐美大使亨利海耶、昨日午後訪問美國務院、美方交予出境護照、至此美法邦交完全斷絕矣。另訊：美國務院頃令沒收美國港內法國輪船。

(瑞典京城十日中華社電)據華盛頓電、美政府九日決與法國絕交、並將出國護照交與法駐美大使亨利耶、傳渠撤退云。

亞細亞中西餐廳預告
整理內部　擇吉開幕
安徽路卅二號電話(二)六一一九號

(康動臣創製白帶聖藥)
白帶
(當日見效兩盒斷根)
婦女無論赤白帶下[illegible]

特約發賣元
頂上標準老牌
肥皂
青島冠縣路五號
小松洋行
電話(二)三九七五 三一二二

中醫
崔寅東
今日回青
專治男女內科
午前自九時在張店路六號候診
午後自三時在勞柴院福祥泰候診
門診二元出診五元
車力外加市外另議

青島總經理山東路中西大藥房　各藥房均售

剷除疑難之害
諸君請看自殺
何爲自殺無論男女身染花柳淋病如果不根本剷除等於就是自殺人在社會交際之中傳染梅毒一人雖此疾病且能累及妻妾傳之子孫流之社會而其禍患也甚因秋節萬病發動之期本診所張延年醫師担任專門花柳淋病曾卜多年苦心研究經驗豐富採取世界最新化學療法對於魚口便毒二十四小時消除男女急慢性淋病當日見效梅毒下疳及(二三)期梅毒入骨毒串升喉升大落後落地無不藥到病除負責根治備具把握輕者三日保好七日除根重者面議包治保好如不應者原銀退回以試便知言之不謬也
地址青島北京路西首六六號
張延年花柳淋病院

青島肥田工廠
啓者本廠成立將二十年所出各種肥料向銷於江浙及日本等處品質精良效力優厚早已譽滿中外爲一般用戶所推許近更揀選上等原料配製麥田牌養田肥料對於各種農作物均極相宜如蒙　賜顧請至青島台西三路六十號本廠接洽可也
說明書函索即寄
地址：青島台西三路六十號
電話：(二)四五一七號
電報掛號：五一四二號

補爾多壽
諸虛百損・未老先衰
易感疲乏・精神不振
月經不調・病弱幼兒
服用此藥
奇効通神

[illegible]

驅梅聖藥

新・斯必類如神、即武田特製之驅梅聖藥、一般簡稱曰新・斯必、此劑之品質純良與臨症上之並無危險性質、莫不堪以保證、良以新・斯必之所有售品、俱曾經極嚴密之化學檢查動物試驗並多數之實地臨症考察以後、始行發售故敢大膽推薦、以利梅毒治療、敬希醫家患家認明武田老牌、免招意外不測。
【包裝】壹號至六號　各有壹管及拾管裝
各大藥房均有經售
新斯必類如神

阿那禮根
頭痛　腰腿痛　齒痛　眼痛　腫物一切疼痛
急慢性　僂麻僂斯　神經痛

患者服後立覺爽快

三山醫院
專門花柳淋病
●手術敏捷●限期保癒●醫費低廉●貧者優待
多年老淋可使君當日見效
中西不治之花柳七日斷根
地址：東鎭威海路東首
電話：(三)〇四八五

呢絨綿花布
包作各官署各團體各學校制服等項
青島被服工廠
青島河南路二號
電話(二)四五八八號
營業所電話(二)四九三九號

三井洋行
堂邑路十一號
電話代表號碼(二)八二五一(10)
本店　東京市日本橋區室町二丁目一番地
支店出張所　倫敦　柏林　里昂　巴黎　紐約　桑港　西雅圖　加爾各答　仰光　亞歷山大　孟買　泗水　吧城　盤谷　昭南　惡德尼　墨爾鉢恩　馬尼拉　香港　廣東　海南島　河內　漢口　汕頭　上海　南京　濟南　芝罘　北京　天津　張家口　新京　哈爾濱　奉天　大連　安東　營口　牡丹江　京城　清津　釜山　平壤　台北　廈門　高雄　大阪　名古屋　神戶　橫濱　岡山　廣島　吳　門司　八幡　長崎　佐世保　三池　若松　小樽　函館　其他海外及日本各重要都市
營業科目
經理品目列左
一、雜貨
麻布、染料、藥品、洋紙、羊毛、纖維類、電品、
石油、雲母、肥皂、蠟燭、其他各品、
蔗糖、茶、啤酒、蛋業、海味、罐頭、朝鮮人參、
畜產品、豬鬃、其他食料品、
膠皮原料、加工膠皮、各種外帶、機器用皮帶、
水龍帶、膠皮鞋、水襪子、其他膠皮製品、
煙捲、煙捲紙、其他捲煙製造用品、
機器、紡織、礦山、鐵道用各種機器、及附屬零件、
電氣、鐵管、小野田洋灰、各種建築材料、
土產
落花生、生油、生餅、小麥、麵粉、白米、一切
雜穀、棉、燐礦石、骨粉、其他各種肥料、
代理、水火各種保險、
火災海上、運送、汽車、各保險、
海事業

值班	2八二五二一四
支店長室	2二四八八
庶務課	2七九〇九
雜貨一課	2七九〇八
機器金物課	2二五四二
麥粉課	2二九四四
穀肥課	2二七四四
受渡課	2五二六三
油房	3〇二〇七

趙市長昨率各局長等 赴即墨視察治運
長直靈山等處治安極爲良好

本市趙市長爲督勵本市第五次治安強化運動之推行、特於昨日(十日)偕同加治調查官、熊谷顧問、謝總務局長、游警察局長、陳行政科長、秋元警備總隊長、大久保宣傳處科長及各新聞社記者多人、赴即墨區作督勵視察、上午九時由市公署門前出發、沿途經過流亭等處、該處民衆均列隊歡迎、十一時抵即墨、張處長、王鴻護警察科長等以及各機關團體代表、中小學生、一般民衆由西門起至辦公處門前、排列歡迎隊、並均向市長行注目禮、張處長恭導市長至辦公處、聽取張處長報告現況、並接見各機關代表、即往訪問當地駐在之友軍、旋蒞臨民衆大會致訓詞、並由大久保科長講解四大目標之意義、會後赴章家莊視察當地保衛團、聽取該團長現狀報告、並對該團保衛業務訓勉有加、十二時許返回即墨午餐、午後一時參觀在萃院小學舉行之學生作品展覽會、於一時半由即墨出發赴長直視察、於二時十分抵長直警備隊本部、聽取隊長之現狀報告、並向當地歡迎之民衆訓勉以共同努力、強化治安爲要、旋即由長直出發赴靈山視察、二時三十分抵靈山警備隊本部、聽取隊長報告現狀後、對該隊長之努力警備、保衛地方、爲民衆謀安業、殊堪嘉尚、旋更對當地民衆訓示以此次視察第五次治安強化運動、對地方之平靜、民衆之安樂、甚爲欣慰、希望一致擁護張處長、官民合作、完成建設等語、於三時全程視察完了、由靈山出發、途經即墨區辦事處、流亭處民衆均熱烈歡送、張處長送至流亭、一行由四時半返回青島云。

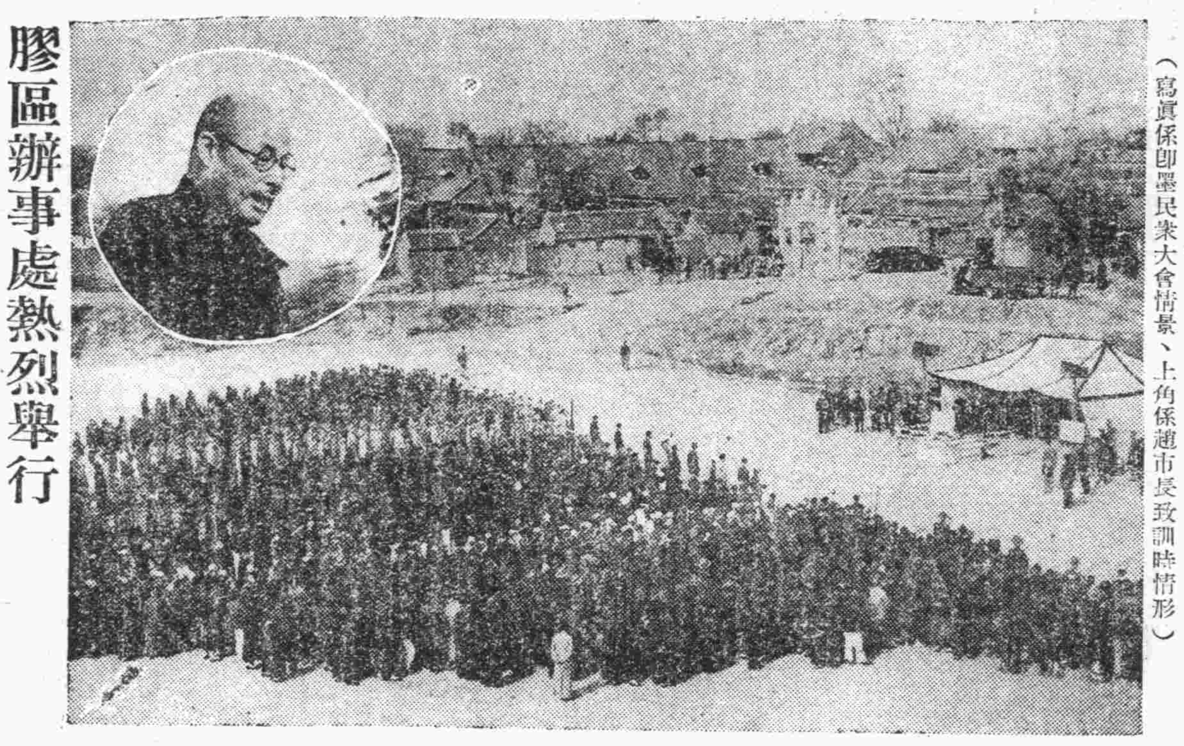

(寫眞係即墨民衆大會情景、上角係趙市長致訓時情形)

膠區辦事處熱烈舉行 民衆更新紀念
全會場充滿活躍氣象

膠區行政辦事處、於前日(九日)民衆更新紀念日、特在青年劇場舉行週年大會、到有○○部隊長孫處長德田副處長、及各科長及民衆等約三千餘人、由中日各官訓示、講解五次治運之意義等、全場充滿活躍氣象、至午後一時散會。

龍口專署顧問等 入鄉宣傳

(龍口特訊)本轄區自奉令推行第五次治運以來、當局即舉全力以進行、各目標之實施、在具體計劃之下、已具有成效、而在宣傳方面、尤其普遍展開滲透入民間、此間島原顧問、爲期宣撫工作澈底在民間發

本市教授日語學校 成效極爲顯著
溝通文化厥功甚偉

當第五次治安強化運動期間、華北各地、都是在積極的爲治安強化而努力着。無論是任何的一個地方、或是任何的一個機關、或是任何的一個人、都得到了這次治強運動一個切實的啓示、因此、在這第五次治安強化運動展開期間、各方面都是顯着的見到了許多驚人偉大的成績、尤其是教授日語的機關、是較其他各機關、更有着優秀卓著的成績貢獻給我們的國家、我們的社會、他們是以最大的努力去從事共業、確實的、由於他們所收到的成果看來、的確是在「我們要」三字下面切實的努力着、對於第五次治安強化運動的每一個目標、都有着深切的瞭解力、都有着相當的認識、是的、他們所要做的、是已經在進一步的實行着了。本市的教授日語機關、確是不在少數、歷史最悠久、成績最顯著的、總要說是青島學院了罷;還有東文書院、這都是具有正式的中學校性質的學校、在青島是得到了相當多的人們認識的而且大家對於他們都是非常的樂意援助的、無論是由於那一方面、隨時可以看到整齊的隊伍、煥發的精神、是代表了他們整個學校的偉大、除此之外、多年都是夜校了、性質是專門的日語班、如同興亞學院、國際日語學校、啓明學院、青年會夜校等等、這些學校雖然都是夜校、一個短時期的成立、一些簡單的組織、但是對於社會都有最偉大的建樹、因爲要介紹這次的治安強化運動各方面的實況、尤其是教育機關、所以關於各教授日語學校的實況以及成果、特別的做一個簡單的介紹。

一青島學院一

這是一個歷史最悠久的一個日本學校、吉村校長是教育界的老前輩、最能熱心教育、在中國教育界發展、可以說是首屈一指的了、學校的整個目的、是對於中日青年、施以必需的高等及普通教育、並主要的授以關於商業的常識需要的智識及技能、藉着教育的力量、實行真正中日兩國國民的親善、青島學院是一個總稱、這整個的青島學院共分爲三個單獨的學校、就是青島學院實業學校、青島學院商業學校、青島學院紘宇女學校。

最初的時候、只有一個青島學院實業學校、是在民國五年開辦的、自從開辦的時候起、就是收容中日兩國的學生、二十五年以來、學校的發展、是蒸蒸日上的、很有些成績出現在青島的教育界。今年、算與日子、青島學院實業學校已經成立了二十六年、去年、該學院是準備舉行二十五年周年紀念、但是因爲種種的關係、去年沒有能夠舉行、所以在今年、該學院當局預備仍然按照去年的預定舉行二十五周年紀念、那時候的盛況是非常熱烈的、轟動了整個的青島教育界、現在的青島學院實業學校好像是附屬於商業學校似的、因爲他不是日大學校、是夜學校、當然學生中還有許多職業者、夜學校的功課是和白天學校的功課一樣、這就是爲了在白日因職業關係得不到讀書的人、而能在夜間仍然可以得到讀書的機會、因此、學校的學生數目、竟比普通的學校還要來得多、現在共有四班學生、有三班專修科、是日語速成班兩班、華語速成班一班、學生的數目總共有四百五十人左右、其中有中國學生一百五十人、日語班有三位女生。

青島學院商業學校、現在是在青島最發達的一個青年學生讀書的學府、擁有八百多中日青年、有五百多日本學生、三百多是中國學生、最顯著的是在歲次的運動會席上、可以看到青島學生的精神、是任何的中學校所比不上的、並不是說日本學校就比中國學校來得好、日本學校裏面也擁有着大量的中國學生、他們的精神、他們的努力、他們的實踐、的確是值得中國學校的學生們來仿效的、由這點一點可以顯見了他們種種的成績、這個學校是在民國十年成立的、到如今也已經有二十多年的歷史了、他們是每學年分爲三學期、第一學期自四月一日至八月三十一日、第二學期是自九月一日至十二月三十一日、第三學期是自一月一日至三月三十一日、課程方面是與中國普通中學校同樣的有國語、數學、修身、公民、史地、理化等課程、因爲他們是需要商業實務的智識及技能、所以更特別的注重外國語(中國學生注重日語、日本學生注重中國語)、更注重的課程是商業的功課、如同記帳、珠算、打字等功課、運動也是相當重看、商業學校與實業學校的學生、同是中日青年男子、一般中日青年女子、也就是在青島學院範圍內的紘宇女學校、施以女子必需高等及普通的教育。(未完)

淄川地區炭礦警衛隊 具有堅強實力
維護礦區治安促使業務發展

(本報名倉特派員淄川發)爲完成淄川地區炭礦之重任、自民國二十九年、即正式組織機構嚴密強有力之警衛隊、迄今數年來、共間從事防備、防衛之實績、從未蒙受匪徒之襲擊、因之從業員均安心從事於採炭、選礦、及運炭等工作、尤其因發有之堅固之壁壘、嚴密偵探網、使匪團無有蠢動之機會、完成防衛之任務、同時望樓長、隊長、班長等、均以身作則藏私奉公、並將部下隊員加以整訓、而期警防之完璧、又依情報網之連絡、對於礦區內外之動勢、得以確實明瞭、其次對於檢問檢索、嚴盤查行動不檢者等、時常嚴重施行之、爲使礦區之安全性、愈加鞏固、業務日益發展、關於礦續施行之第一第二第三次治安強化期間、固勿論矣、即於第四次、及最近所施行之第五次治強期間、其力量愈益發揮、治安亦愈益擴大、所收效果愈爲顯著、以故對於增產、及安定民生上、收獲莫大之効果、自不待言、最近爲表彰警衛隊員之勇敢奉公、關於當局之推獎、及博山、淄川炭礦地區治強本部委員長宮澤惟重氏、授與感狀、業於六日、當從業員代表幹部及警衛隊員參列之下、鄭重舉行、茲將經過詳情、錄誌如左、

△淄川警衛隊王震增、因接得僞淄川縣第三區長李東公所屬之多數共產匪、侵入第二區抓山莊之情報、即令警衛隊出動、關於此次之行動、敵匪圖早已探知、擬乘謝明之際、企圖逃走、當王隊長、對於尚未逃走之敵匪、繼續檢索中、被敵匪發見、彼等并不知爲何人、竟以手槍射擊、僅經王隊長勇取與之格鬥之結果、不唯未遂所欲、反遭捆縛、同時手槍彈藥、亦被奪取、按該王隊長如此英勇、實堪稱爲該隊之模範、又爲剿共滅匪、曾身臨其境、不愧爲治強戰士、因此特贈賞狀、并金一封、以資表彰、按該王隊長、因其見被八路匪殺害、故對於共匪、極爲痛恨云。

魯大組成少年團 民衆大會極熱烈

(本報名倉特派員淄川發)淄川縣洪山鎮魯大小學校三年級生以上、及職業學校學生、所組織之洪山魯大少年團結成大會、業於四日午後一時、在魯大小學校操場舉行、當即授與團旗、繼於部隊、憲兵隊、警察及鑛山關係者代表列席之下、嚴肅施行分列式、行進等、於隆重儀式畢、由宮澤會長致祝辭、又關於治強之意義、作懇切之講演、至四時半始告終了。又魯大小學校治強演藝隊、於五日在周瓦廠舉行民衆大會、表演兒童劇、及努力從事宣撫、宣傳工作、於龍口鎮民衆大會、亦表演兒童劇、合唱新民會歌、興亞行進曲、愛國行進曲等、博得數千民衆熱烈贊揚、八日舉行大東亞紀念式後、開學藝會、九日舉行淄川縣聯合體育大會、十一日公開表演兒童劇、十二日舉行總理誕辰紀念日、特舉行紀念行事、及合唱治強歌謠、并作市街大遊行。又特定於十四日、由學童出動宣傳治強四大目標、并兒童之各種成績品、張貼於街頭、以資作民衆之指導、從茲依昔大小學校之活躍、一般人無不表示深刻之認識、而治運成果大可期待也。

殊屬糜費
開會設宴招待 社會局令各業知照

社會局以各業公會、每遇開會、輒有設宴招待之舉、殊屬糜費、況值此第五次治強運動期間、亟應自肅自戒、革新生活、特訓令青島特別市商會轉飭各業公會知照、茲將訓令原文錄次:

爲訓令事、查各同業公會經費、大都不甚充足、即收入裕如、亦應力加節撙、近查各同業公會、每遇開會、輒有設宴招待之舉、殊屬糜費、況現值第五次治安強化運動期間、正須以自肅自戒精神、提倡革新生活、厲行節儉之時、此項習慣、自應革除、合行令仰該會轉知各同業公會遵照此令。

防護講演會
即墨召商民舉行

即墨辦事處、爲鑑於嚴城防合界商民對於本市此次實施燈火管制訓練頗具意義、俾共同詳爲明瞭與充分之準備起見、該處長特飭由防護指導部職員、於日前上午假體育場台集城內外所有商民住戶、各出代表一名、開防護常識演講會、以適應時勢上之實際需要、用資及時確保安全、首即由保安股長致詞、繼由各機關代表講演、以引起一般民衆努力、達成燈火管制訓練之注意云云。

土產雜貨運輸三公會 澈底協力治運
昨舉行講演遊藝大會

當此第五次治安強化運動熱烈展開之今日、華北一億官民在四大目標下、群體力行、起而實踐、以求達到所期之效果、青島土產、雜貨、運輸三業公會、鑑於青島爲華北之門戶、而華北又爲大東亞戰爭之兵站基地、三業公會、擁有廣大之同業會員、爲領導同業之商業團體、自應立於治運之第一線、協力推進、努力建設、以完成重大使命、茲爲喚起全體會員澈底明瞭五次治運四大目標之意義並加強同業會員之實踐意志、特於十日下午二時、在館山路市禮堂舉行治運講演遊藝大會、到會員代表數千餘人、呈熱烈活潑之氣象、如儀開會後、首由土產公會士會長致開會詞畢、由○○部隊武藤少尉、市公署宣傳處高科長、社會局王股長、新民會陳科長相繼致訓詞、俱各闡明治運意義、激勵會員、一體協力達成自身之重大任務、各機關長官訓詞畢、由雜貨公會馬會長講演治運四大目標要旨、後由土產公會軍事宣佈獻金數目、即宣告散會、大會後由青島劇團表演話劇助興、情緒之熱烈異常、至五時餘、始行散會云。

武定道商河等九縣 實施治運概況
省署徐祕書廣播講演

(濟南分社特訊)山東省治強運動本部、督勵第一班省公署祕書徐秉謙氏視察武定道屬商河等九縣、五次治運實施狀況歸來、特於本月十日十四時四十五分、在濟南電台廣播講演、茲將講詞錄後、

秉謙此次奉派參加山東省三十一年度剿共及第五次治運第一班視察團、偕同特務機關日石英夫、新民會總會山內春吉、山東新報記者孔頤、隨口張遠齋等、一行五人、視察武定道屬惠民等九縣五次治運工作、所得綜合的印象、約略言之:

一、治運工作、經過一二三四次之澈驗、軍政會民俱能瞭解治運的意義、與治運工作的步驟、且能一致合作、

二、五次治運經過長期充分的準備、各縣所擬具之實施計劃、非常周詳、

三、每至一地、必召集縣署部人員、及地方有力者、開座談會、對於治運事項、提出質問、俱能提要解答、足見宣傳力之普透、

四、民衆發生自主自衛運動、如武定花縣第一區大店鄉鄉長于振海、鑒於匪共之猖獗、毅然自動組織自衛團、保衛鄉里、雖遭匪共之仇視、將其愛妻殺害、仍然再接再厲不爲所屈、而其治運信念、更爲堅強、

五、縣合大討伐之偉大效果、劉道尹於今夏間、會親率各縣警備隊、以及歸服部隊、三次赴利濟海一帶、對匪共舉行大討伐、所收戰果、極爲偉大、

以上爲綜合的印象、茲復將各縣之治運實施概況、分別加以說明、以供社會參考、期望一般知識份子、聞風興起、在四大目標指示下、一體協力邁進、語云、衆志成城、我想一定有偉大的成果、貢獻於興亞大業。

一商河縣一

一、關於治安狀況、查該縣共分九區、除八九兩區及六區邊境、時受鄰縣匪之害外、其他各區治安、異常良好。

二、對第一目標之工作實績、該縣爲使民衆明瞭五次治運之基本目標、由宣傳班印製大批宣傳品、普遍散發、張貼街要街衢、高粱秸坊、懸掛布幕、並由宣傳人員、携帶宣傳品、逐日分赴各區鄉鎮、實施擴大宣傳拜家喻戶曉、協力建設華北、以完成大東亞戰爭之意義。

三、對第二目標之工作實績:該縣設有剿共班、分駐所內外各警察分所、並組織諜報網、以保甲自衛團爲骨幹、且百五十餘人、分駐全縣八十一鄉、共設通訊站四〇三處、專以刺探匪情、以破壞共黨地下工作、同時派員赴各區、作肅正思想的宣傳、以揭破共黨之陰謀、與共產黨之弱點、收效甚宏。

四、對第三目標之工作實績:該縣爲確保農產起見(正值秋收之際)、即飭令各區自治人員、會同外防之警察警備隊、隨時查察、以免物資流入匪區、確保農產、並責成商會等各機關、遵照省令、實行平抑物價、以嚴禁商人囤積、謀減低物價。

五、對第四目標之工作實績、該縣以革新生活爲建設華北之唯一途徑、首先由縣公署及所屬各機關領導作起、破除迷習、漸謀普及於民衆。

一樂陵縣一

一、關於治安狀況、查該縣分甲乙丙地區、第一四兩區爲甲地區、二三五六七等區爲乙地區、第八區爲丙地區、現正分別添設據點、力謀恢復中。

二、對第一目標之工作實績、該縣自五次治運展開後、由治運宣傳班赴本部、分赴各重要鄉鎮、實施巡迴宣傳、以建設大東亞爲核心、完成大東亞戰爭爲信念、收效甚大。

三、對第二目標之工作實績、該縣對於防共工作、除將警備隊增編至十一中隊、設置剿共班情報網、以殲滅共匪活動、更爲肅正思想起見、組設防共委員會、以孔孟精神、新民主義、灌輸民間、以期肅除共黨邪說。

四、對第三目標之工作實績、該縣對於食糧之確保、勵行禁絕物資流入匪區、並嚴禁奸商囤積居抬物價、利用合作社之活動、以謀平抑物價。

五、對第四目標之工作實績、該縣已組織生活革新委員會、厲行革除惡俗陋習、提倡公務員勤勞奉仕、自肅自戒、收效甚宏。

一惠民縣一

一、關於治安狀況、該縣共分十區、除九十兩區邊境、間有零星流散匪竄擾外、其他各區治安、完全確立、政令亦推行無阻。

二、對第一目標之工作實績、該縣爲推進五次治運、成立治運宣傳班巡迴本部、及下層宣傳網、以確立宣傳機構、並編印大批傳單標語、廣爲散發、張貼各區鄉鎮、各重要街衢、懸掛大字布幕、以期喚醒民衆、使其協力五次治運、完成大東亞戰爭、已收宏大之效果。(未完)

市警備隊於平度七區 痛擊姜立川匪部
當場擒獲僞連長一名

青島市警備總隊駐防即墨隊、日前據報平度第七區北沙嶺地方、有姜立川匪部在該處竄伏、該隊據報後、當由孫小隊長帶同官警○○名、前往討伐、當場擒獲該部特務團補充連連長張松勇一名、(年二十九歲)、并奪獲手槍一支、彈藥七發、及委任狀一紙、一併帶隊訊辦云

經濟懇談會召開 二屆會員會
並開治運講演會

東亞經濟懇談會華北本部青島地方委員會、將於明(十二)日午前十時、在館山路市禮堂召開第二屆會員大會、並於翌日(十三)日午前十時、仍在原處舉行第五次治強運動協力講演大會、頃已發出邀柬、邀請中日關係軍官民及其關係者參加、第一日會員大會項目、中日官廳代表致詞外、推舉議長、中日會員代表述明當地之經濟實況後、即開始懇談物價對策、生產振興、集貨、輸移出入、配給警備、金融調整、交通運輸等問題、對青島地方之建設經濟上緊急問題加以協議、十三日之治強協力講演大會、中日各代表蒞臨致詞後、言、青島地方委員會、對於治強運動推展之今日、實嶼兩日之會員大會及講演大會、有極深之意義、於建設經濟之當前問題、頗堪期待云。

日華婦人會主辦 演講演劇會
今日在市禮堂開幕

本市日華婦人會、協力治運、主辦之第五次治安強化運動演講演劇大會、定今(十一)日午後一時半、假館山路市禮堂、招待中日各界婦女及一般市民、並由日本居留民團高岡、市公署教育局長、分別講演協力治運之意義、並由青島劇團表演話劇助興、今日館山路上車水馬龍、定有一番盛況云。

尹教育局長昨率屬 繼續視察學校

本市教育局尹局長、爲整頓教育、積極推進第五次治安強化運動起見、連日親自率屬赴各級學校視察、詳情屢誌本報、茲除七日上午偕督學寺宮若李隆山等、赴私立禮賢、培基、三江等校視察外、昨(十日)復偕督學室內山主任督學溝口千守滄蔭山等視察市立東鎭四方李村等小學校、所到之處、均有剴切指示云。

勸共座談會
文登縣召開

(濟南分社特訊)文登縣知事紀鴻修、爲使一般青年澈底明瞭剿共必要、以期協力邁進、踴進此次治運之實踐、特於日昨假模範小學、舉行滅共座談會、屆時縣知事、參事、各校教職員等均參加、宣佈開會後、對剿共實施工作計劃、各抒意見、作懇切討論與表決、始行散會云。

濰縣學生宣傳隊 工作活躍
喚起民衆協力

(濰縣通訊)濰縣徐知事、爲使華北建設完成治運目的實現宣傳計、由縣公署通令師範中學各小學、組織治運宣傳隊、每逢星期日、全體出動、於城鄉各團公共娛樂場、街頭、集市、廟會等處、擴大實施工作、澈底宣傳治運之眞諦、散發各種治運傳單標語、表演話劇、以期使全民澈底明瞭、自動協力完成治運云。

警察官吏吸鴉片嫌疑者 調驗規則制定
警局訓令所屬遵知

本市當局頃奉華北政務委員會令、茲制定警察官吏調驗規則、通飭遵照實行、本市奉令後、刻已令行市警察局遵照施行、茲將規則錄次:

第一條、凡警察官吏、因吸食鴉片、或其代用品之嫌疑調驗者、除涉及刑事範圍外、悉依本規則之規定。

第二條、警察官吏無論年齡高低、及是否患病、凡有吸食鴉片嫌疑者、即予調驗、其吸食代用品、如高根、海洛因、金丹、白丸、或施打嗎啡、以及其他麻醉品者亦同。

第三條、警察官吏涉有前條之嫌疑者、其主管長官、應負責檢舉之、前項主管長官、爲省警務廳長、特別市警察局長、省會及特殊警察署長、縣市警察所長、其署長及所長、應由省警務廳長負責檢舉之、廳長及局長、應由各主管省市長負責檢舉之。

第四條、警察官吏如犯第一條之嫌疑、而負責檢舉人未予檢舉時、除將嫌疑人依照本規則以下各條辦理外、負責檢舉人並受懲戒處分。

第五條、警察官吏被人檢舉或告發有第一條之嫌疑時、經通知限期候調驗、而不遵期受驗、藉詞支吾者、應以確有嗜好論。

第六條、警察官吏有吸食鴉片、或其代用品、於未發覺前、自首遵戒者、應給假限期戒絕、俟經醫明確係戒絕時、即准銷假照常供職、戒絕日期、以一個月以內爲限、逾限而不能戒絕者免職。

第七條、吸食鴉片自首之警察官吏、經依限戒絕復職後、仍事復吸者、查出不准再請戒絕、應立即撤職、永不復用。

第八條、警察官吏須調驗時、由各該主管長官指定官立或公立醫院、或其他信用卓著之醫師、負責行之。

第九條、調驗警察官吏應注意左列各項

一、嚴防夾帶騙混
二、嚴防賄賂徇私
三、嚴防虐待敲詐

第十條、警察官吏經調驗確無吸食鴉片、及其他代用品之嫌疑者、應即飭回原職、繼續服務、並由檢驗醫師出具證明書存卷證明、倘係告發人故意誣陷者、應送交法院依法懲辦。

第十一條、警察官吏經調驗確有嗜好者、應即予以革職處分、並應由檢驗醫師出具證明書存卷證明。

第十二條、警察官吏有吸食鴉片、或其代用品嫌疑、業經檢舉調驗者、應由各該主管機關將檢驗情形隨時呈報主管省市公署、轉報治安總署。

第十三條、警察官吏均應以同等階級者二人、具禁絕吸煙連保切結、但與被保人有親屬關係者、不得爲之作保、(連保切結格式另定之)前任警察官吏、因在同一省市、不能覓有同等階級保證、不適用本條之規定。

第十四條、保結每滿一年更換一次、保人如發現被保人有二條之嫌疑時、應隨時負責向主管長官請求退保調驗。

第十五條、警察官吏具禁絕吸煙切結後、倘經檢舉或告發其有第二條之嫌疑、調驗屬實者、除被保人應依本規則處理外、並予連保人以一個月至三個月之罰薪處分、但被保人有第二條之嫌疑、確係在具結以後者、連保人得依前條規定請求退保、不受處分。

第十六條、本規則如有未盡事宜、由治安總署隨時呈請修正之。

第十七條、本規則自公布之日施行。

妓女應按時受驗 不得推脫

關於妓女定期檢驗、歷經施行、惟有少數妓女往往藉詞避免、實屬有違當局保健所之本意、會令行妓樓公會轉飭各妓女遵照、并召開各妓主座談會、促其負責督促、茲爲澈底整理起見、凡妓女應受檢驗時、因事不能受驗時、須事先請假、其未經請假不到者、須於次日經領日、并受補驗手續、以事隆重、而保妓女健康云。

小說 治運 可愛的家鄉

第十五章、肅清殘餘匪共

「爸爸、你說的對、我們治安強化運動的目的、是在鄉村的、不是在城市、我們城市的人、應該到鄉下去宣傳、喚起鄉間無識的民衆、幫他們自覺自救」。

「正是呀、我們城市的人、在這幸福安樂的環境中、不要忘掉鄉村之中、有許多同胞在水深火熱裡掙扎、爲萬惡的共匪弄成妻離子散、家敗人亡、不成其家庭、他們都在殷殷期待着我們去拯救他們起來、共同協力、完成大東亞戰爭呢、尤其是我們的家鄉、冀東一帶、近年給共匪盤踞着若干鄉村、人亡財散、民不聊生、痛苦之狀、難以想像、我們何幸而在城市裡生活着、衣食無缺呢、我們不應當爲了城市的生活舒適、而忘掉我們的家鄉、我們知道、家鄉是可愛的、尤其是我們的家鄉、更是可愛、我們不要沉醉於城市的生活、便把我們那可愛的家鄉拋去一邊不管了」

「是的、爸爸、我們都沒有忘掉我們可愛的家鄉、我們一時一刻也不能忘掉」

「現在好了、日本皇軍與我們中國治安軍協力、正在積極的討伐、肅清殘餘的冀東匪共、不日冀東鄉村的大地、便要變成一片明朗了、我們的家鄉、就已快要轉爲和平大地了、我在明天、即要出張冀東一帶視察、我要看見我們可愛的家鄉了」。

經濟 生油米市開拍
市況仍堅昂不示弱

本市取引所、物產交易市場、一月期之生油米交易、前以開價較小、因乃於急漲之下、停市多日、於九日經開會議定生油以百二十元米六十五元結價、繼於午後重開、生油仍爲市稱一萬斤作一副、米三萬斤一副、開拍時均以高價呼之、遂以一百三十五元價拍出、其間以價格似已過高價之副、乃趁高拋吐、遂跌下元餘、但因抑壓多日之人情、多欲一展其身手、又因取引所暫不限價、以致十日之生油米市、竟有出人意外之高漲、各客副爭相收買、遂以高價拍出、市氣洶湧、把割來勢追逐、悉力攻漲、市乃懸演感漲、升入棲顛、較九日即衝出十元之巨、並造至前高峰、尾市仍不稍弱、但如今市之暴漲、各副亦應各存戒心、以備壯勢之市氣變來及再事加以限制、現生油米亦因期貨上升、銷下亦漸活潑、惟所發價格亦屬不低、故未呈投行價升云。

擴大篇幅
民族解放雜誌

本市稱心會出版之民族解放雜誌、出版以來頗爲讀者贊許、茲由十一月號起改良印刷、擴大篇幅、材料搜集亦極豐富、堪稱島上唯一刊物云。

膠區本年豐收
民衆演劇以答神庥

膠州區辦事處自第五次治運展開以來、獲得相當效果、全區已呈明朗化、本年全區各地秋禾豐收、農民稱慶、一般黎庶爲感謝上蒼佑民之至意、是以各區村莊相繼演劇、以答神庥、本月十日所屬之第二區之砚鄉原家屯演劇酬神、臨近村莊觀衆絡繹不絕、該處爲擴大宣傳計、特藉該地演劇機會、由宣傳班全體出動、前往宣傳講演、第五次治強運動之意義、張貼標語散發傳單、民衆參加者約數千人、情狀極爲熱烈云。

內外行情 十一月十日

	一月開	最高	最低	收盤	成
○生油期貨前場	一三五、七〇	一三九、八〇	一三五、六〇	一三九、三〇	一七二車
○生米期貨前場	七二、二〇	七三、八〇	七二、二〇	七三、八〇	二五車
○生油期貨後場	一三九、八〇	一四四、二〇	一三九、八〇	一四三、七〇	二〇〇車
○生米期貨後場	七四、五〇	七七、四〇	七四、三〇	七七、〇〇	三一車

英記酒樓 酒菜 麵飯 星期 茶點 山東路一七〇號 電話二五五九號

亞洲飯店 地點○交通便利 設備○富麗堂皇 房間○空氣流通 酒餐○以應俱備 招待○格外週到 定價○克己從廉 館陶路四十三號 電話 二六二二六 八六六五六

花柳科 特備最新 電機專醫 淋病下疳 梅毒橫痃 包皮潰瘍 皮膚等病 負責根治 短期保愈 張萬年大夫 雲南路八十七號 電話(二)七四四四號

到新 各樣地毯出售 北京地毯公司出品各種毛織美術地毯西藏緞毯波斯花樣尺寸大小皆備價廉物美 與衆不同歡迎參觀如蒙賜顧請到 廣西路第一旅社電話(二)二九七九號

協和油質冷霜 前北京協和醫院出品 大東亞博覽會之一 現售每瓶一元五角 代售本市各大百貨店 批發處 協和商行 北京前內興衛夾道二十三號

敝行由東洋各大名廠運到各色磁磚多種物美價廉批發零售如蒙賜顧無任感荷 青島出張所 香川商店 青島泰山路三〇二 電(2)二六八二號

異軍突起 皂中先鋒 FIVE STARS SOAP SHIN HSING SOAP WORKS CHINA 五星條皂 五星牌洗衣皂 選擇原料 加工精製 耐用去垢 價目克己 各百貨店均有代售 電話購買送貨上門 青島新興肥皂廠出品 營業所遼寧路五五號 電話一九七三

大便問題

在日常生活中，人們都注意吃的問題，然而却忘了，以爲吃是最大的最重的人生問題，吃的後邊還跟着一個更重大的問題，便是提出這個問題來，也許有人會發一笑，這是多麼嚴重的事情啊，這裏我們說一個笑話：誰願意用繩子把腸子繫住？這一個問題，一定會引起公衆的玩笑，筆者說得太大了，然而不然，請試着想一想，患便秘的人，還不是等於用繩子把大腸繫住了嗎？如果有這種病症而不去理會，還不就是自己願意這麼做嗎？

便秘是當然屬於腸病的了，常見而難醫治的，在中國健康的人，應該每天早晨通便一次……[illegible]

人生的三大要害 —— 便秘，腎虧，胃病

老年人能夠永享天年，並不是沒有原因的，同時也不是徼倖而來的，是因爲……[illegible]

若素新價：小瓶八十四片（約服一星期）新價一元五角五分；中瓶三百片（約服一個月）新價五元七角；大瓶一千片（約服三個月）特別低價十五元。▲若素製藥公司總批發處在北京東單牌樓 ▲天津特別三區西營門 ▲濟南經三路緯三路 各地藥房均有代售。

鐵騎銀瓶傳 (6)

王度廬著・鏡湖畫

第八回

她還是在草原中行走慣了的馬、在草叢中行走、竟如走平地一般、攪得兩旁已漸枯黃的草、就紛紛拆落、馬蹄踏着也「克吱克吱」作響、那未拆落的也四下偃伏、亘有許多有羽翼的小蟲、都飛了起來、走了半天、天色漸淡、晨星俱隱、而又有一層曉霧遮在眼前、等曉霧散散、天色大明、她已出了這漫草地、身上和馬身上着的霧水更多、並沾了不少草及小蟲兒。春雪瓶就駐馬向南邊去看、見西邊是一漫稀稀的短草、而短草之外却是曲曲折折一條白茫茫的東西、原來那就是孔雀河、在東邊和北邊可又是黑色的大漠、不過沙漠的盡頭又有幾簇蒼綠之色、又像是有樹有草、這一帶的景物頗爲複雜迷離、假使東方不是漸漸煊起來了一片朝霞、她眞連方向也辨識不出了、但這一帶、別說房屋、就連「蒙古包」連一頭牛羊也是寬不見、她遂然

地策馬走着、心中憤恨小霞、覺得她眞是無恥、又想：如若韓鐵芳已被她逼死了、那韓鐵芳眞眞的可憐、我實在對他不起、尤其人家把棺材做得了、我却找不着爹爹葬埋的所在、我更是對不起爹爹、………心中既急、且又悲傷、就在這沙漠中還了多時、還了許多座起伏不平的沙土堆、忽聽遠遠似有一種聲音隨着風兒吹入她的耳裡、那聲音是「叮郎鐺郎、叮郎鐺郎！」聲雖清亮、但却極爲遲緩、這是她近日聽慣了的駝鈴之聲、她勒住了馬、側耳細辨着鈴聲傳來的方向、就辨出是從東邊來的、但她向東一扭頭、就見那圓圓的朝陽照着沙地是深色地、襯以天上一朶一朶的白雲、十分美麗、但爲沙岡所蔽、却看不見一隻駱駝、並且那金針似的陽光、刺得眼睛都難以睜開、可是她不少遲疑、就撥馬向東走去、隨走隨聽着鈴聲、越走、那「叮郎鐺郎」的聲音越來越清楚、她催馬急跑過了幾條沙崗、就看見了那隊駱駝、這隊駱駝可眞長是有五六十隻、都是一樣的高大、天漸涼了、牠們身上的毛也漸漸長長了、倒不十分難看、都馱着很重的貨物、有的駝峰上面放着羊皮做的鞍子、鞍上坐着人、人還拙着煙、跟着駱駝的人也不下十四五個、有老的有少的、有蒙古人、還有漢人、那「叮郎鐺郎」之聲震着耳朶、馬不敢向前去行、春雪瓶却緊緊地以鞭抽馬、馬來到駝隊的臨近、却又不往向後去退、對面的拉駱駝的客商、背着陽光把她這裡看得很是清楚、都一齊愕然、都彼此說着話、駱駝也就都站住了、春雪瓶就下了馬、問說：「你們可曾看見？有個漢人騎着紅馬、拿着刀、被個哈薩克的傻剛的姑娘追趕着？」對面的拉駱駝的就有人「啊呀」了一聲、一個漢人過來、先打躬、然後驚慌慌地叫着說：「大王爺！………」春雪瓶的心中倒很覺不好受、知道此人是錯以爲我就是我的爹爹、爹爹他老人家在新疆、尤其是在沙漠裡名氣也太大了！聽這個人又說：「我們沒有看見什麼哈薩克的姑娘、只是剛才、我們走到東邊……」他回身一指、說：「很遠呢！離這邊有三十多里地呢、那裡的一個沙岡的後面、扒着一個人、我們以爲是個死人、因爲他扒在那裡不動、本想走過去細看看、或是救救他、可是又見他懷裡有一把刀、不遠之處有一匹馬、那時天色還沒大亮、馬是什麼顏色的、我們可也沒看明白、我們還以爲他是扒在那裡等着劫人的强盜、或是平葉山手下的嘍子呢？我們也就沒敢過去理他、就趕快地走過來了！」春雪瓶聽到這裡、就趕緊騎上了馬、問說：「那人是在正東嗎？」拉駱駝的好幾個人都回手指說：「就在正東！那個沙岡子很大、你不細看、看不出那裡是趴着個人！」春雪瓶就點頭說：「好！我這就去找他！那個人並不是賊人他原是我的朋友。」

日語講座

近頃ノ物價ハ如何デスカ（近來的物價怎麼樣？）

皆騰貴シマシタ。（所有的物價都昂貴了。）

今日節目

▲八、三○新民體操▲八、五○初等日語講座（第八三講）內田卓爾▲九、一○對中學校放送、大東亞民族之覺悟、市立第一中學校長王灝和▲九、二五時局解說▲九、三○新聞▲九、五○商情行市▲一○、○○行政工作報告▲一一、三○實況（北京音樂堂竣工紀念音樂大祭實況）由中央公園中繼▲一二、○○報時（東京）實況（繼續）▲一二、三○娛樂節目、一、西河大鼓、五娘探夫、王艷芬、二、南城調、羅成算卦、張新全▲一三、一五新民時間、對於第五次治運應有之認識與實踐、新民會河北省總會宣傳部張潤湖（以上北京）▲一三、二五唱片（青島）▲一三、三○評書、水滸傳（第二六八回）蔣評芳▲一四、一五對小學校放送、大東亞民族之覺悟、劉家園小學校長蕭鼓▲一四、三○新聞▲一四、四五娛樂節目、一、琵琶獨奏、歌舞行、張培仁、二、梁平大鼓、太公賣麵、宋大紅、三、相聲、撈水子、劉金▲一八、○○新聞▲一八、一五兒童時間、師範大學附屬第一小學學生講、兒童新聞▲一八、四○中等日語講座（第八三講）益田信夫▲一九、一○北支大鼓、糊打蘆花、王書臣▲一九、四○新民講壇▲二○、○○新聞▲二○、二○家庭衛生講座、小康以家庭醫學衛生局敎導股長王炳文▲二○、四○提琴獨奏、一、華裕之協奏曲（諾緬作曲）二、美麗之花（佩治作曲）三、愛之喜（克利斯勒作曲）四、舞蹈曲（得利格作曲）獨奏張培仁▲二一、○○—由滿洲轉播、管弦樂、意想曲（晚中）大連放送樂團演播▲二一、三○單弦、送金郎（上）常澍田（以上北京）▲二二、○○報時（東京）新聞、新聞解說（北京）▲地方新聞、預報節目（青島）▲二二、三○京劇（北京）

海州組合出帆

海州行：得春、迎春、元泰、承春
靈水口行：瑞祥、華祥
石臼所行：永祥、昭祥、新祥
石島行：恆新、新順、吉祥
義通、義順、太平

海州　株式會社中村組　隱岐輪船洋行　協信泰運株式會社

海州汽船同業組合　電話22四四五九號　22三三七三號

象局常識

○古譜正誤　徐詞海 胡懷孫 合輯

三分鼎足　黑局　紅局

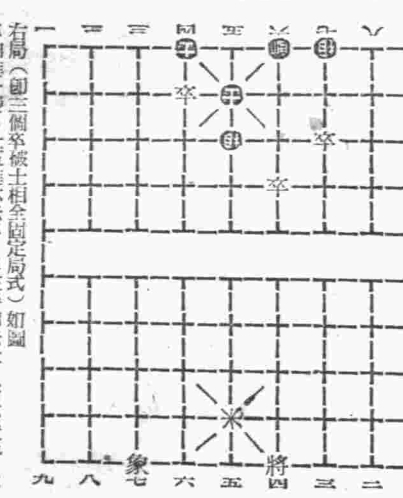

右局（圖三個卒被士相金固定局式）如圖　卒四進一、變一、士五進六去卒、卒三平四去士、將六平五、卒四進一、士四進五、卒四平五勝。變二卒四進一、將六平五變三、卒四進一、相七進九、卒三進一、相九進七、卒四平五去士、士四進五去卒、卒三平四、士五進六、帥四平五、相七退九、帥五平六、士六退五、卒六平五勝。　變三將六平五、卒四進一、士五進四、帥四平五、相七進九、卒三進一變四、士四進五、卒四平五、士四退五、卒三平四、士五進四、帥五平六勝。　變四卒三進一、士四退五、相七進九、帥五進一、相九進七、卒三進一、士四進五、帥五平四、相七退九、卒三平四、士五退六、卒四進一勝。

遺失居住證聲明欄

第二六七三四○號居住證遺失　市外浮山後王玺仁
第三三○七八八號居住證遺失　中庸路八號朱末氏
第三三○三八六號居住證遺失　濰化路七號二戶鄧登世
第五四○六七六號居住證遺失　南仲家窪八八號王義忠
第○八四一九一號居住證遺失　匯泉路十號馮李明玉
第三三二三○九號居住證遺失　小村莊五七八號袁茂泉
第○六六八四三號居住證遺失　滋陽路七五號于思榮
第二八四四○號居住證遺失　郭口路二一號欒樹田
第三五○三八號　居住證遺失　濟南道德街九八號畢杰修
第五九○八三七號居住證遺失　東太平村三○五號劉錫氏
第二二五二三號居住證遺失　膠東路九號七戶王琢璞
第一八五五五○號居住證遺失　無棣三路二一號楊忠文
第二七四九九六號居住證遺失　台東西一路三六號宋萌旭
第三三五○六五號居住證遺失　大康華工南宿東路九號張木江
第五七六九三號居住證遺失　保定路三一號吳善堂
第二三八四一號居住證遺失　威海路一○九號金振聲
第二四○○五號居住證遺失　冠縣路六七號張樹魁
第一四二五八四號居住證遺失　寧波路二八號內四七戶曲王氏
第二二六一五號居住證遺失　縣東關西北鎭一保四甲王恩鴻
第○二八○二三號居住證遺失　太平鎭六○號閻培信
第○七三二四八號居住證遺失　台西四路八號七○戶梁李素清
第○二八○九四號居住證遺失　汶上路六五號二一戶張于秀珍
第三三八九四號　居住證遺失　平度縣第六區吳家村吳維斌
第三五九九六○號居住證遺失　彭家台村六○號楊中玉
第一二二二三號居住證遺失　濟寧路四七號內三三戶劉益三
第三○七五八號　居住證遺失　費縣路七六號五戶姜文義
第三三八四二三號居住證遺失　瀋陽路三三號蕭元法
第一五八一九一號居住證遺失　上海路五五號一五戶高玉亭
第三七五三四號居住證遺失　臺古路一七號曹水林
第三七五三五號居住證遺失　臺古路一七號曹賈氏
第五三七八八號居住證遺失　海泊村四號張光丕
第五三七八八九號居住證遺失　海泊村四號張丁氏
第五三七八九○號居住證遺失　海泊村四號張宵
第二九一四○七號居住證遺失　小村莊四二三號王天合
第○五六七二九號居住證遺失　四川路六八號附二一戶黃守來
第二二九九八七號居住證遺失　台東六路五四號崔子禎
第二四九一四三號居住證遺失　浮山所一五○號李德清
第五八四七二六號居住證遺失　萬壽路四三號劉發深
第五七三七四六號居住證遺失　雲南路九三號蔡炳勳
第五六三七九○號居住證遺失　山東路八○號江崇順
第二九○二三四號居住證遺失　小村莊一四一號張德和
第○八○一七二號居住證遺失　伏龍路三八號侯凌福
第二七六七三五號居住證遺失　台東三路六三號一九戶劉煥祺

緊要聲明

敬啓者鄙人前同趙美齋房現內另有需用不願入股已將股款退出自民國卅一年九月底止將所應得股息利息清理完畢及股本全數退出並將有關字據全部交回註銷此後對該美齋均與鄙人無涉若再發現任何字據亦作無效除立有證據外特此登報聲明　孫銘代表人楊立齋啓

退股聲明

茲於民國二十五年秋有傳德善堂同心城西關外開設裕盛號生意於二十八年改爲裕盛益至本年正月敝堂尹忠恕當出資與尹玕甫孫某山在即墨意結束房產貨物等項均以整欠外另眼目歸結清尹玕甫等另行成立裕盛益生號新股份批歸裕盛東接受剩後該號生意無論盈虧與敝堂等無涉除各執有批據本寫據外特登報聲明　即墨傳德善堂同心堂仝啓

緊要啓事

選啓者查金鄉路第十四號公地門牌六十七號房地兩處業於本年八月十九日由馬次溝同前共居之姻弟馬景川經手分別以各該產權名義立契賣於敝人王德溥名下爲業當即手續完備錢房兩交毫無相欠茲已在本報註細聲明勿庸多贅定因受近馬次溝不知係與乃弟發生家務糾紛抑或別有居心忽委劉蘭卿律師在報紙上聲明圖章遺失並涉及該兩處房地此事毫無法律效果之片面言詞本可置之不問無知頃閱本報載鄭宗泰律師代表王少修君通告一則將馬次溝欠款糾葛涉及該兩處房地此事毫無法律效果之片面言詞…取得所有權除對於該項房地已有合法之其他權利關係或與敝人有直接債權者外無論何人不得加以侵害倘有明知故違或與馬次溝合謀陷害者必當依法對待此啓　敝人王德溥啓

被騙聲明

啓者敝號原有腳踏車一輛及頭有二六九五七號車牌不料被人王姓者以謊言騙去除向警察局報告外特此登報聲明作廢　東鎭桑梓路一○號泰東製襪廠謹啓

緊要聲明

啓者茲有本廠職員戚長韓現已出號除其在外一切行動與本廠概無關係本廠並代領之五五八七二六號居住證業已隨身帶去當向警察局撤保註銷外特此登報聲明作廢四方北山二路十九號裕興棉織廠啓

聲明作廢

敝號影友光役出號帶去本號担保之居住證開列於左呂錫祐○六七七六三七袁協東○六七六一○王進樂○六七六○五以上三號除呈請警察局聲明撤保外特此登報作廢　台西鎭四路元興號啓

遺失聲明

敬啓者鄙人名下執有膠澳電氣公司股票計元字第○一五七號○一九五號○一九六號○一九七號三張亨字第○一一二號○一一三號三張利字第○二七三號○二七四號○三三九號○二九○號○二九一號五張合計五百股茲以不慎遺失徧尋無着除已函請該公司掛失外特再登報聲明嗣後無論何人拾得概作廢紙　高悅三啓

遺失聲明

青島鹽務局八月十一日所發給領台輸送許可證財務總署稅務運單內字第十號一張該許可證由華北運輸股分有限公司坊子營業所保管中因不慎遺失特登報聲明無效　台東鎭太平鎭一○九號宗東玻璃廠啓
民國三十一年十一月十一日

緊要聲明

啓者本行僱有夥計劉偉善（別名小劉）年二十二歲係膠縣人現任青海路二二八號因有他就於本月七日辭僱嗣後該人在外如有其他行爲之事與本行無涉爲此登報聲明　礦油商宇高洋行啓

緊要啓事

敬啓者鄙號店員鄭鑑東湯省五兩君另有高就於上月與鄙號完全脫離關係嗣後該君等在外之行動及一切事項統由其自行辦理與鄙號無涉除已函告各友好外恐未週知特此登報聲明　即墨路廿三號新隆啓

尋人啓事

李銘新字維武弟年餘未見信念甚現仍在海陽縣或某處盼速返家或即來信詳告住所爲要　濟南路二八號兄李維揚啓

遺失圖章聲明

敝廠有橡皮橢圓形圖章一枚上刻止字驗信電專用永義纖染敝廠仲家窪二二二一號因不愼遺失後如發現此章所立之單據概作無效特此聲明　青島永義纖染廠啓

緊要聲明

敝寓前僱傭役杜漢卿及女僕杜媽現已於本年十一月六日辭退所有該僱役等由本人担保領得之第二二六三四○號及二○一七○四號居住證均爲其帶走除已報請警察局註銷外特此申明作廢　小港一路七十三號林樹屛具

遺失聲明

鄙人於北京中國聯合準備銀行立龍口分行照付總字第一七三四○七號匯票一紙于希河名下幣一百元整特此聲明作廢　于希河啓

遺失聲明

鄙人於北京中國聯合準備銀行立龍口分行照付總字第一七三三八九號匯票一紙王學溥名下幣一百五十元整特此聲明作廢　王學溥啓

遺失聲明

鄙人於北京中國聯合準備銀行立龍口分行照付總字第一七三四○九號匯票一紙張廣譽名下幣一百元整特此聲明作廢　張廣譽啓

遺失聲明

鄙人於北京中國聯合準備銀行立龍口分行照付總字第一七三三九○號匯票一紙王滿英名下幣一百五十元整特此聲明作廢　王滿英啓

遺失聲明

鄙人於北京中國聯合準備銀行立龍口分行照付總字第一七三四一○號匯票一紙張滋名名下幣一百元整特此聲明作廢　張滋名啓

訃聞

不孝承重孫文輝罪孽深重不自殞滅禍延顯祖考桐山府君痛於中華民國三十一年十一月八日卽舊歷壬午年十月初一日辰時壽終靑島正寢距生於清同治十二年癸酉正月二十五日酉時享壽七十歲不孝承重孫侍在側親視含殮遵禮成服茲泣卜於國歷十一月十三日卽舊歷十月初六日辰時領帖是日移靈暫厝於靑島萬國公墓叨在

道世友鄉誼戚　哀此訃

國歷十一月十三日成主十四日午前十時發引　點主鴻題

承重孫王文輝泣血稽顙
孤子王國檢泣血稽顙

喪居靑島市膠州路三十二號　濟寧路五十四號本寓　胡君望謹奠　聚和號代收

平安

滄口路十二號　電話二五二四八

時間　每日午後一時起至十一時止循環開演

票價　池座一律一元　學生兒童一律七角　加捐一成

今日兩大貢獻　特許本院獨家映　上海實地攝製古千年軍事戰捷巨片

制壓英美海陸空軍！　掌握兩洋海空霸權！

友邦帝國海軍大東亞解放戰

勝利之記錄

銀翼蔽空　炮火千里　戰艦棋布　傘兵四襲

附映文明小片：菲律濱、香港、新加坡、馬尼剌、婆羅洲上奇襲全部錄製足二時特銀華說

同時合演　白玫瑰　陶心滋　春風野草　香滑稽歌唱趣情巨片

下期映　獻壇名劇　（名坤伶）趙嘯瀾　尚富霞 宋遇春 演唱全部　玉堂春

明星

安徽路六號　電話（二）六八九二

每日下午兩點起開映四場循環

今日隆重獻映　好萊塢著名紅星　麗琳哈惠領銜主演　壯觀華麗偉大歌舞巨片

幻想曲

場面偉大　劇情幽默　表演精彩　歌舞美妙　藝術權威　影壇至尊

影片過長　只映四場　欲免擁擠　請早光臨

慈光大戲院

東鎭臺東路二十三號　電話三一六八八

每日循環開演　早期一時起至晚十時　座價　優等四角　兒童學生三角　加捐一成

今天公演　國華影片公司出品　全部有聲對白奇情巨片　路明　徐琴芳　主演

風流寃魂

小姐被騙失身！　寃魂不散復仇！

下期公演　桃園春夢

光陸電影院

海泊路六十三號　電話二八七三四

環循開演　每日一時起至晚十一時　座價　加捐一成

今天獻演　滿洲映畫協會出品　全部有聲對白滑稽巨片　徐聰　馬旭娟　主演

荒唐英雄

滑稽不停　噱頭多　來得！

下期公映　風流寃魂

光陸

今天隆重公演　明星公司出品　銀壇偉大動力品　歌唱哀情非常巨片　胡蝶領銜主演

姊妹花

胡蝶在本片中一人兩飾　種作太太　官家太太　貧女　大戰舌開　急殺老娘

密切注意　下期新片　說部名著　搬上銀幕　南國美人李綺年主演　名小說家張恨水著

現代青年

本院信用担保　看後包你滿意

一時半起　循環開演

今天公映　明星公司偉大出品　諷刺社會悲喜劇

新舊上海

主演　黃耐霜　王獻齋　舒麗文　朱秋痕

十里洋場…紙醉金迷…富貴天堂…貧窮地獄…形形色色…幕幕層層

中和戲院

天津路山東路北首　電話二二六二二

韓子峯　黃寶岩　田菊林　婁亞儒　楊壽山

午戲　六月雪　殺四門　北漢王　夜戲　捉放曹　八大錘　全本碧玉簪

價目　午戲　池座九角　樓座七角　邊座五角　碼三角　夜價　池前十排一元二角　池座後五排一元　樓座每位一元　邊座每位四角五分　加捐在外

金城大戲院

西鎭南村路二十二號

坤伶泰斗評戲皇后劇界明星　陳豔霞　花陳花紫劉　春福鳳蛾豔金君霞喜

午戲　傳演　夜戲　全部蓮花庵

池座前十排七角　池後五排五角　樓座每位五角　碼票每位二角　先期售票　對號入座　售票時間每日上午十時

新華大戲院

東鎭登州路六十三號　電話三三五五六

崔廣福　劉俊華　馬龍盛　牛雨聲　小琴芳　尤金圭　馬麗雲　小雪芳　賈春燕　李皓明

午戲　六月雪　鐵籠山　夜戲　探親家　文武唱做　鳳凰山　獨木關　好戲

票價　樓上一律四角　九角計算　…

專治濕氣疥癬

山東省立案謹防假冒　認明萬年氏

一掃光藥水膏

遍身疙瘡　搔癢膿疱　潰爛痛癢

各大藥房均有代售　三山藥房出品

正信會計事務所

會計師　胡銘新　王炳芝

事務所　大沽路交易所內三樓

生殖器泌尿器 花柳淋病專科

梅毒魚口下疳　專門治療　…　院長張古良　醫師米大川　電話2225

良大川醫院

三環白蘭地

牌子老　味道好　定價小

東雲批發電話二七五二三

三山醫院

專醫性病　根治花柳淋病　歷史短　悠久　醫法新穎　收費低廉　治根期短

台東鎭威海路一五六號　電話30485

出租 結婚大禮服

瑞豐洋服店　曲阜路七號　電話二三五九六

劫如疾風

一○片・二○片　各地藥房均有出售

化學的療法劑、現今幾乎呈致全盛時代、而其性能亦較于發見當時、便有隔世之感、然而又因「破淋恩」一劑之出現、更將化學劑之地位、推至最後決定的重要段級、可說迄今多少亦未免之化學劑之一切缺點、完全解消、却使其効力、更一層强化、遂達得副作用毫無、効果正確、治癒快速等化學劑原來之目的。

本劑的化學成分、服之雖於胃中毫不消化（因之便無害胃之險）但至腸中立卽消化、而由腸壁神速收吸於體液、滲透全身各細胞、專對化膿菌、及淋球菌等病原菌發揮絕對的殺滅作用（對於健全部分、毫無任何作用故無毒害）、一面增强病部組織、及血液自體的强大抗菌作用、因之効果乃爲絕對的而且根本的！

因於化膿菌所致一切症狀、不需何等外科的處置、專以內服一法、直接殺滅病原菌、而於極短時間內、必見快癒之偉効、又如因淋菌所致諸症、不論急性慢性、皆於十數時間內現効、特別局部之自覺症狀…排尿疼、瘙痒感及膿等、神速消失、乃僅經數日後、必得暢効。

中耳炎、喉核炎、肺風、敗血症、丹毒、一切膿創及膿傷、魚口便毒、急慢性淋疾、婦女淋疾因淋菌所致一切症狀。

破淋恩片

製造發賣處　日本染料製造株式會社
一手發賣處　股份公司稻畑商店

北京華北醫學院畢業內科專門施今墨門人

史道生大夫

來靑應診

發揮中國醫藥—根治各臟痼疾

◁多年苦究最新發明男女各種肺病勿再徬徨歧途▷

三期肺結核咯血吐血痰中帶血婦女乾血癆症老人性痰喘咳嗽遺
淋尿小兒百日咳肺炎男女急慢性腸胃病赤白痢疾心臟疾患腎臟久
苦悶肝氣月經不調久不受孕赤白帶下各種流行溫疫有驚人治療

寓湖南路上海飯店六號電話（二）五九○二

死人保險

要緊決死人回籍及保水火車險問題請向本行接洽

本行專營、報關運輸、雜貨貿易、代理保險、長途汽車、火車運輸、代客辦貨、包運靈柩、搬家行李、進口出口、一切手續

元一行總行敬啓　青島單縣路六十五號　電話二七八八一號

分行、烟台、威海衛、大連

男子應知

包皮過長之害

一般男子多患有小便包皮過長之疾茲將其害分述於下

內藏污物　臭水外流　發育短小　易染花柳　早洩遺精　易生瘊子　紅腫刺癢　房事無能　手淫陽萎　妨害子嗣

本院用最新科學療法毫無痛苦不誤工作七日准保痊癒

良大川醫院　青島館陶路十八號　電話2225

一失足成千古恨

良大川醫院

德縣路十八號　電話二二二二

△澈底剷除　△男女性病

根據科學療法　促進人類幸福　解除隱疾痛苦

主治「男子」　遺精早洩　陽萎陰冷　健忘怔忡　生殖机能　神經衰弱　發育不全等症

「女子」　下崩　經病帶　漏虛損　久不受孕　及各種子宮病速到終身永遠的幸福治療期內禁止房事

尋花問柳固非正道但人生社會百業競爭在交際場中實所難免既不能免偶然興狂又孰能保障花柳之症不染於身乎況世界文化日進人智愈高性慾之關鍵早經解放是以統計國民所患病狀花柳性病約占十之七八此病傳染雖不能殺身然療之不當求醫誤則一失足成千古恨其痛苦之情不堪言狀也花柳病院靑市林立然設備完善能爲社會同胞根本謀幸福者屬寥寥本院有見及斯特備歐西新式各種電机療治驅除花柳性病奏效神速確能爲病者卽日解除痛苦也如不相信請臨試之

專科性病　淋病花柳

診療時間　上午八時至十時止　下午十時至時止